晨報

THE MORNING POST

本報開設在北京宣武門外丞相胡同中間路西門牌四號

中華民國郵務管理局特准立劵掛號認爲新聞紙類

●第三百三十六號●

電話南局一千八百八十六號

本報今日出兩大張

◀本報價目▶

本京派送每月大洋七角自取六角零售每份銅元四枚 ○本國內地每月大洋八角五分郵費在內日本同價 、外洋每月大洋一圓三毛郵費在內 ○以上均逐日號寄 半年全年預繳空函訂報概不作覆 不收郵票

◀廣告價目▶

第一日至三日每字大洋一分 第四日至七日每字五厘 第八日至半月每字三厘 半月至一月每字二厘 三月九五折半年九折 全年八折 均按百字起碼 專欄論說鳴謝浼慎遺失契劵刊資另議事關公益酌量減價 刊資先付 以上均五號字 三號四號二號字面議

本報招請外埠代派處啟事

本報出版以來辱承各界歡迎銷路因以日廣惟各地來函訂報者每以不能就近購閱爲憾茲爲擴充銷路並謀愛閱諸君便利起見擬在各省省城及各商埠設立代派處如有願承辦者請即函商本社其報酬當格外從優此啟

明明印刷局廣告

本局設在騾馬市大街丞相胡同會經警察立案領有營業執照所有印機鉛字花邊材料等項俱新由外洋購來字畫端正印刷鮮明如蒙政學工商各界委印一切公私文件日報雜誌整部著述零星雜項無不定價公道交貨迅速以副雅意惠顧諸君向本局接洽可也電話南局一八八六號

律師劉崇佑啟事

鄙人現仍專任律師設事務所於北京丞相胡同中間路西電話南局一千六百二十二號凡以訟事及其他法律事件相托者請惠臨面談爲幸

●北京高等師範學校增設教育研究科預告

本校擬於民國九年正月開辦教育研究科學額三十五人聘請杜威博士及東西洋留學專門人才充任教授現已由教育部行文各省由每省選送一人或二人倘由省選送額數不足時再行招考教育研究科簡章及分省選送名額表列後

▲教育研究科簡章

一宗旨 以教授高深教育學術養成教育界專門人才爲宗旨 二學科 教育原理 教育史 教育制度 教授法 心理學 哲學 社會學 生物學 三修業年限及學額 二年畢業以三十五名爲足額 四入學資格 以高等師範本科畢業生各專門學校畢業生大學本科畢業生及二年級以上肄業生英文能直接聽講者爲合格 五入學試驗 凡大學本科畢業生本校本科畢業生英文免試 入學試驗大學非英語門畢業及本校非英語部畢業者仍須受英文試驗 高等專門學校畢業生及大學二年肄業生試驗科目如左 國文 英文 倫理 論理 心理 生物學 六費用 免收學費惟食宿衣服書籍講義等概歸自備 七學位 畢業及格者給與教育學士學位 八教育研究科分省選送考生名額表

京兆一　直隸二　奉天一　吉林一　黑龍江一　山東二　河南二　山西二　江蘇一　安徽一　江西一　福建一　浙江二　湖北一　湖南一　陝西二　甘肅一　新疆一　四川一　廣東一　廣西一　雲南一　貴州一　熱河一　察哈爾一　綏遠一

恕訃不週

不孝希齡等罪孽深重禍延 顯妣熊母吳太夫人痛於民國八年十一月六日即夏歷己未歲九月十四日申時壽終津寓內寢距生於道光十九年己亥歲六月十四日未時享壽八十有一歲不孝希齡親視含斂停柩中堂成服如禮不孝燕齡在籍聞訃即日匍匐奔喪謹擇陽歷十二月三日領帖四日發引另期扶柩回籍安葬凡叨 矜恤哀此訃 聞

棘人熊希齡燕齡泣血稽顙

喪居天津英租界小孟莊十號本宅

中國實業銀行儲蓄部　有獎儲蓄

儲款 每月每戶十二元或九元或六元或三元

得獎 儲款十二元者每月有得獎二千元之希望九元者有得獎一千五百元之希望六元者有得獎一千元之希望三元者有得獎五百元之希望

開獎 每十戶必有一戶得獎

繳款 本儲蓄第一次開獎已於陽歷十月一日舉行以後每月一日均繼續開獎一次一年共計十二次

還本 在陽歷每月底以前之儲款次月一日即有得獎權利請諸君從速儲款

如儲戶繳足期限時照章一概還本並給餘利且已繳足兩年以後之儲戶可照章隨時給取回儲款

地址 北京西交民巷 天津法界十二號路 濟南城內府門前十六號

電話 北京南局二八六七 一七二〇

章程 請向本行儲蓄部索取

注意 此項儲蓄月月儲款月月得獎既有獎金又還本利 優點極多請閱章程

中華儲蓄銀行　特別獎勵儲蓄

還本期限 祇有十年並加利息

儲款種類 分四元五角九元十八元三十六元四種

獎金數目 一等獎金自五百元起至四千元止

還本保證 所收儲款專購入最妥益之中外債票爲十年還本之保證

得獎籤數 獎額每百號有十七號之多現在得獎號碼平均四號必有一號

優待停繳 儲款無論繳過若干期如有中斷概不沒收發還時亦不折扣

押款通融 儲戶可將存單隨時到行商做押款

開獎監視 每期開獎在天津會館財政部派員監視

詳細章程請向打磨廠中華儲蓄銀行索閱

開成豆食製造所

京北首創

監造人巴黎遠東生物學會主任高陽李石曾

法比政府特給最優等獎憑金章

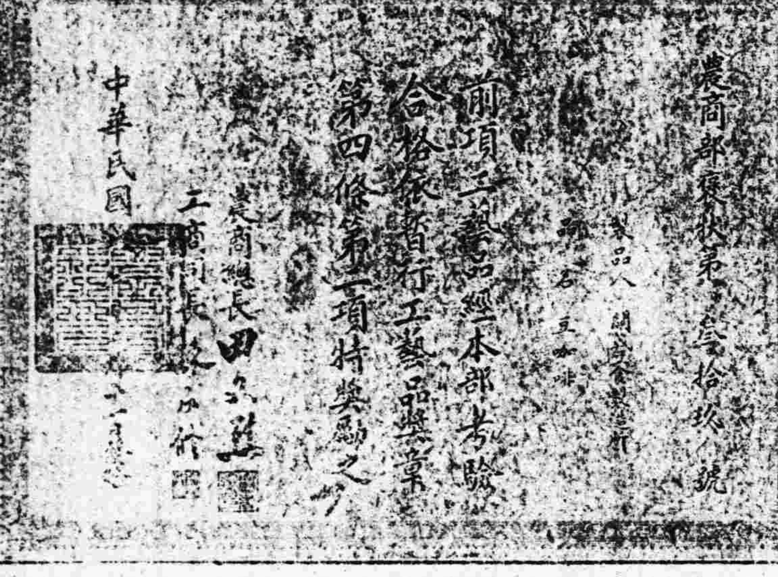
農商部褒狀第…拾玖號 … 前項工藝品經本部考驗合格依暫行工藝品獎章第四條第一項特獎勵之 中華民國 … 農商總長田文烈

豆餅乾　豆清乳　豆加啡　豆腐乾　豆沙包

豆酥餅　豆菜餃　豆細點　豆蛋糕　豆醬餅　豆酥糖

裝製精良　攜帶便利　餽食禮品　最爲特色　種類甚多　不及備載

豆精乳三十瓶洋一元不滿者每瓶銅子五枚

發行所宣武門外大街五十七號▲電話南局一千零九十一號

（分銷處東城米市大街一百六十二號利民商店）

新世界

北京香廠　二層樓上

驗目配光　量面裝架

發明之鏡眼光合截己

克羅克司 托力克鏡片最新光學鏡片顏色隨光更化能屏除喜目光線有保護眼睛之功（備十特種新式鏡架隨意擇用四開）或金夾金各種 物美工精價廉第一 請君駕臨一試當知言之不謬也

中國美華眼鏡行啓

北京第一國貨店

各種國貨俱備　定價出售　吉林各種參原山批發　物美價廉　康從外植價格　味美價廉菸雪茄四種　宜製金堂

東安市場北門吉祥茶園旁邊

●李超女士追悼大會啓事

北京女子高等師範學生蒼梧李超女士幼失怙恃長受教育深痛神州女界之沉淪亟欲有所建樹矢志求學不幸受家庭之虐待橫被摧殘嚢修業於梧州女子師範廣州公益女子師範時幾經艱阻旋以姊丈之援助跋涉京華得受國立女子高等教育其家固謂女子無才便是德者牽制愈力直欲置之死地而後已姊丈籌濟倘受責言嫂抱不平幾以身殉女士隻身萬里憂憤莫訴積悲成疾遂於本年八月十六日賚志以歿遐邇咨嗟同深惋惜同人等謹擬於十一月三十日（星期）下午一時在石駙馬大街國立北京女子高等師範開會追悼俾慰女士之靈聊以作生者之氣伏祈各界諸君惠臨爲盼如蒙錫以輓章詩文尤所感激請交下三列地點爲荷

石駙馬大街女子高等師範　梁惠珍

宣武門外後青廠廣西三館　區謳

後門內松公府夾道第七號　蘇甲榮

發起人

周紹昌　李大釗　陳鐘凡　胡適　蔡元培　毛邦偉　伍樹芬女士　吳弱男女士　趙炳麟　關賡鈞

李濟深　梁漱溟　李披超　林炳華　周家彥　林世燾　梁昌誥　秦樹忠　黎桂森　林伯啟　葉鏡潞

羅振英女士　王蘭女士　胡學愷女士　彭夢民女士　羅家倫　黎啟祥　康白情　楊傑俊女士　胡俟女士　陶玄女士　劉韻琴女士

雷榮甲　黃士嘉　李家容女士　王緒貞女士　孫雅平女士　蔣粹英女士　顧翊嫻女士　王宗瑤女士　林伯銘女士　黃日葵　梁運曦

區謳　區家達　韋奮鷹　黃琮　陸善焜　謝起文　覃懷林　梁文瀚　梁惠珍女士　陳瀛　蘇甲榮

全啓

●感謝警備隊啓事

敬者近來京南一帶每逢隆冬清沙障蠭起盜賊起搶掠之案層見迭出商民夜不安枕幸蒙京兆南路警備第一隊隊長王邦傑君駐防安次署舊州楊稅務等鎮賊匪聞風逃逸商民由此得以安全該軍到防不辭勞苦晝則彈壓下道夜則巡防遇鄉商民得爲生業者皆該隊所賜也因此無以爲報特登報端以表謝忱肅此恭請勛安

安次縣第八九十一區紳商公啟

●律師熊煜啓事

鄙人自清季至今曾歷任京師江蘇四川等處高級法院推事現在京專任律師倘有以訴訟事件及其他一法律行爲見委者請惠臨米市胡同西夾道電話南局六百四十一號事務所面談可也

●利華織襪廠廣告

本廠研究毛綫物凡製毛製線等事無不精益求精特揀選上等駝羊絨毛自製式魚牌綫襪有三大特色列於下一價直廉從一輕煖適體一顏色鮮明係完全國貨現值隆冬人人急需倘蒙賜顧請駕臨菜市口西醋章胡同西首路北門牌二十號批發處鄭宅接洽或由電話南局一千八百零四號說明地址派人往送無不格外公道以副雅意

●起順車行減價廣告

敬者敝行精造橡皮人力車篷式禦寒車並修理各種零件出售英國鄧祿普橡皮內外帶久爲各界諸君歡迎近因新建樓房重張已屆擬定自十月初二開幕日起按照門市原價九五核計減價一個月以酬惠顧諸君雅意另有分期付款變通辦法特此聲明 西交民巷路南新建洋式樓房電話南局二八七六

本行主人謹啟

●武進湯定之畫例

中堂 ▲三尺十元▲四尺十六元▲五尺念四元▲六尺三十二元

單條 ▲四尺對裁八元▲五尺對裁十二元▲六尺對裁十六元

橫幅 ▲四尺對裁十元▲五尺對裁十四元▲六尺對裁二十元

團扇摺扇 ▲每柄四元

冊葉 ▲每方尺四元一尺以外酌加

繪圖 ▲每方尺六元

先潤後繪隨封加一

患牙者注意

廿八患牙往往爲庸醫所誤釀成牙疳牙痍等病殊堪扼腕今有梁植幹先生美國專門牙科畢業曾任南洋行醫多年療治鑲補妙絕倫全人等願爲諸君介紹焉醫寓東城金魚胡同八號電話東局一七七六號

介紹人 徐華清 全紹清 鮑博 伍連德 張鏡忠 池

內外科專門　花柳病　博愛醫院

統治一切病症六百零六無痛注射 淋病從速除根痔瘡肺癆注射可愈

隨時種痘　出診　應需　診從廉

醫學士金子直　西交民巷中國銀行對過電話南局二四七六

西單二條西口　嘉容女醫院

電話西局三八八號

主治 婦人科 小兒科 內科 外科 眼科 耳鼻咽喉科 皮膚科 花柳科

▲診察時間與診察費 門診上午十時至十二時送診祇收藥費三元車費四角隨請隨到 出診遠道加倍收費深夜診費俱係另計

▲產科規例 產前訂定者產前往診一次產後隔天往診至斷臍爲止收費十六元車費照例臨產延請接生一次者收費十元以後往診每次一元難產刀針割炙另議

主任女醫生梁毅修啟

羊角瘋牛身不遂顛狂妙藥

此三症病根在肝胆不易去根本堂有……大洋五角

中外第一去根瘰癧丸

瘰癧凡後破最危險易成痨百方無效惟本堂去根瘰癧丸治此症神効又能去根每兩大洋六角每十六兩爲一料售洋八元再兼貼本堂化瘰膏凡未破者能消已破能斂每貼一元二角

欲好病者鑑

本堂主人趙君文卿字鳳輝經警察廳考准行醫數十年頗有經驗且古聖賢之所留之醫書……分症外科一切瘰癧痔漏目疾症花柳科一切在表在裏毒深毒淺症以上種種病症本主人均有妙法施治兼可去根如羊角風牛身不遂癲狂等症……三均可設法立救門診三吊午後出診遠近酌收車費凡通火車省分欲延醫者每日診費十元來往路費均由病家預備 鴻臚寺趙宅謹啟 電話南局一四七號

拔火靈丹

已救人無數用數付有奇效每付三十付爲一料售洋八元

盔沉通氣膏

去根更速每貼售洋……

長毛髮藥

……每瓶一元 六瓶五元

愈面皰藥

……每打十元

防毛藥水

……每打十五元

廣白嫩色

……每打十元

生肌藥水

……每瓶二元

愈雀斑藥

……

（北京華英大藥房歐洲……）

杜威博士講演之時間地點廣告

一、社會哲學與政治哲學 共十六次
（時間）每星期六下午四時 九月二十日開講
（地點）國立北京大學法科大禮堂

二、教育哲學 共十六次
（時間）每星期日上午九時 九月二十一日開講
（地點）西單手帕胡同教育部會場

以上兩種講演皆由胡適之君擔任繙譯皆爲公開的不須聽講證

緊要新聞

法國總選舉政府黨大勝利

巴黎二十日電云法國內務部發表十六日之選舉如下 共舉議員六百十六人十一月二十日之 結果尚未全 部表現所已知者有保守黨一百人進步黨一百二十五人共和黨一百三十四人急進黨一百三十七人急進社會黨二十九人民主社會黨五十五人統一社會黨五人共五百八十五人

（備考）舊國會中計有保守黨三十二人進取黨五十八人共和黨九十六人急進黨及激烈社會黨二百十九人統一社會黨一百零五人自由黨三十三人共六百零二人云

保留案通過與巴黎外交界

▲美代表團急盼覆報
▲克總理態度從容

美上院通過和約保留案後即將原文通告巴黎代表與各國政府按保留案規定 保留案通過後美政府須與英法意日四國提出交涉經四國中三國同意後美上院方予批准 云云目下保留案雖已通過美政府是否即提出交涉尚不可知而巴黎外交界對於此事極爲注意 巴黎二十日電 美國代表團急盼國務卿藍辛氏之答覆報告和約問題是否尚有轉圜餘地而法總理克列孟索氏頗爲樂觀以爲本月內美上院必有調停辦法不至各趨極端云

日本又增兵西比利亞

近日渥政府行政機關之撤退頗與日本對俄政策有關聯 日本軍界會集議討論謂高爾察克政府雖遷往伊爾庫次克然該處對於高軍之感情甚難融洽且高軍自衛之力亦不充足夫今日能盡保護之責者惟有日本但日軍在西比利亞之勢力頗弱 故不得不改變其對俄政策從速增加兵力云云

德國勞動代表首途赴美

巴黎十六日電云 列席國際勞動會議之德國勞動代表即日由巴黎首途赴華盛頓

東洋及熱帶地方委員會

華盛頓七日電云國際勞動局職員會議決以日本代表三名中國代表一名暹羅代表一名印度代表三名古巴代表三名南阿代表三名及其他有利害關係之東洋及熱帶地方以外之各國代表十五名組織東洋及熱帶地方委員會並擬以英國政府代表班士爲委員長云

日人暴行激動全國公憤

▲京學界質問外教兩部
▲津浙教育界電促政府
▲當局仍是無辦法
▲日使之托詞延宕

▲外教部員之答辯 北京學界因福州學生被日人擊死多人事件極爲憤激聯合會特於昨日召集緊急會議到會者甚多議決先舉代表六人向外交教育兩部質問交涉眞相如何所舉出六代表爲北大學生周炳琳方豪高師學生陳命凡陳蓋民燕大學生王永絹高法學生鍾少梅于下午三時先赴外交部謁見次長陳籙以事忙派秘書沈覲扆代爲接見六代表謂福州學生被日人擊斃多人事件政府已否向日使提出嚴重抗議沈答 現時尚未接到詳細報告未能即開正式談判六代表又問何以事隔多日該省報告尚未到沈答部中已電催其從速報告以便交涉六代表又問日艦赴閩已否阻止沈答已極力阻止六代表又問有效否沈答可望有效六代表又問政府對於此案果能向日本嚴重交涉否沈答未便明言六代表又謂 舉國學界異常憤慨政府如不能嚴重交涉則公憤所激或生意外之事亦未可知望政府堅持勿稍退縮 沈答自當極力辦理云云六代表即退出又至教育部時次長傅嶽棻尚在國務院未回由秘書陳任中譚壽塈等二人接見六代表亦將外交部所質問各節轉述一道陳等答謂教育部亦未得詳細報告現已電催 本日傅次長在國務會議 席上亦將 此案提出討論政府當有一定辦法教育部昨日已咨請外交部 從嚴向日本交涉矣 言畢並將咨文出示六代表六代表陳述學界憤激情形及今後之希望後即行退出云

▲天津學生會電 天津學生會致福州學生會電云福州學生會鑒日人肆橫鬨之甚憤敝會已電政府即速交涉望堅持爲盼 天津學生會叩

▲浙省教育會電 浙江教育會致政府文云福建學生被日人無故槍擊辱國躪學羣動公憤若不嚴重交涉恐復釀重大風潮 懇速主持力爭以全國體面而定人心不勝切盼浙江省教育會叩馬印

▲派艦抗議之無效 日人在福州橫行兇暴毆打學生而日本又且自不理屈藉口保護日本僑民派艦入閩昨日外交次長陳籙赴日本使署訪問小幡公使言福州事件已電閩督切實保護僑民乃貴政府復有派艦入閩之舉竊恐不足以保護僑民反以挑動惡感 小幡答謂此事未接本國訓令容爲電詢再行奉復云云

外蒙取消自治後之辦法

外蒙自治問題取消後大引起各方面之注意據昨息云昨日閣議開會後即首先討論此事約分四項（一）今後對於外蒙之方針及善後辦法（二）修正優待條約問題（三）賞賚問題（四）籌邊使及都護使權限問題討論時間甚久大致須俟徐樹錚日內到京再開大 會詳細討論 昨日政府接到徐 來電報告 今日（即二十二）下午可以抵奉或者即晚即行進京云云大約徐今夕一准可望由奉西上至關於蒙藏會議一事昨日蒙藏院方面人云俟徐到京後即日可以開議關於外蒙事件須一月始行辦理清楚至此次關於取消自治者之人員如徐樹錚陳毅李佐理員均須晉授勳位其餘蒙藏院及庫 使署人員亦將擇尤保獎各外蒙古王公等亦須按次晉給封賞云

政府獎慰外蒙王公之明令

▲優待與加封

外蒙於本月十七日呈請取消自治其呈文已登昨報茲者政府因此事特發命令兩道原文如下

其一云據都護使駐紮庫倫辦事大員陳毅電呈外蒙官府王公喇嘛等合詞請願呈文內稱外蒙自前清康熙以來即隸屬於中國喁喁向化二百餘年上自王公下至庶民均各安居無事自道光年間變更舊制有拂蒙情遂生嫌怨迨至前清末年行政官吏穢污乘心益行怨怨當斯之時外人乘隙煽惑遂藉獨立之舉嗣經協定條約外蒙自治告成中國空獲宗主權之名而外蒙官府喪失利權迄今自治數載未見完全效果追念既往之事令人誠有可嘆者也近來俄國內亂無秩亂黨侵境俄人既無統一之政府自無保護條約之能力現以不能管轄其屬地而布里雅特等任意勾通土匪結黨糾夥迭次派人到庫催逼歸從擬行統一全蒙獨立爲國種種煽惑形甚迫切攘奪中國宗主權破壞外蒙自治權於本外蒙有害無利本官府洞悉此情該布匪等以爲我不服從之故將行出兵侵疆有恐嚇強從之勢且唐努烏梁海向係外蒙所屬區域始則俄之白黨強行侵佔拒擊我中蒙官軍繼而紅黨復進以致無法辦理外蒙人民生計向來最稱薄弱財款支絀無力整頓槍乏兵弱極爲困難中央政府雖經擔任種種困難兼負保護之責乃振興事業尚未實行現值內政外交處於危險已達極點以故本官府竊知現時局況召集王公喇嘛等屢開會議討論前途利害安危問題冀期進行咸謂近來中蒙感情敦篤日益親密嫌怨悉泯同心同德計圖人民久安之途均各情願取消自治仍復前清舊制凡於扎薩克之權仍行直接中央權限劃一所有平治內政防禦外患均賴中央竭力扶救當將議決情形轉報博克多哲布尊丹巴呼圖克圖汗時業經贊成惟期中國關於外蒙內部權限均照蒙地情形持平議定則於將來振興事務及一切規則並於中央政府統一權兩無牴觸自與蒙情相合人民萬世慶安於外蒙有益即爲國家之福五族共和共享幸福是我外蒙官民共所期禱者也再前訂中蒙俄三方條約及俄蒙商務專條並中俄聲明文件原爲外蒙自治而訂也今既自己情願取消自治前訂條件當然槪無效力其俄人在蒙營商事宜將來俄新政府成立後應由中央政府負責另行議訂以篤邦誼而挽利權等語並據西北籌邊使徐樹錚呈同前情核閱來呈情詞懇摯具見博克多哲布尊丹巴呼圖克圖汗及王公喇嘛等深明五族一家之義同心愛國出自至誠應即俯如所請以順蒙情所有外蒙博克多哲布尊丹巴呼圖克圖汗應受之尊崇與四盟沙畢等應享之利益一如舊制中央並當優爲待遇 俾共享共和幸福垂於無窮本大總統有厚望焉此令

其二云外蒙古博克多哲布尊丹巴呼圖克圖汗贊助取消自治爲外蒙謀永久治安仁心哲術深堪嘉尙著 加封爲外蒙古翊善輔化博克多哲布尊丹巴呼圖克圖汗以昭殊勳此令

閣員昨日提出及其經過

閣員問題吳光新不願任陸軍並勸靳氏勿自兼財政已紀前報茲聞前日段錢諸要人入府筵宴提及此事合肥主張陸軍以靳氏自兼爲最宜靳氏亦於昨晨在棉花胡同私宅集議組閣事會商結果決定以李思浩暫行升任財長靳總理仍自兼陸軍遂於昨日下午四點提送衆議院其名單如下

內務田文烈 財政李思浩
外交陸徵祥 陸軍自兼
海軍薩鎮冰 司法朱深
教育夏壽康 交通曾毓雋 農商張志潭

此外次長問題徐恩元因美國借款關係極力運動財政次長惟能否成爲事實尚不可知交通次長已決定姚國楨陸軍次長決定丁錦云

裁兵問題之命令

昨日總統有命令一道宣布裁兵方針原文如左

軍興以來徵調頻煩各省經制軍隊不敷分布因之招募日廣餉需驟增本年度概算支出之數超過歲入甚鉅實以兵餉爲大宗此外各軍積欠之餉爲數尚多當茲民窮財匱措注維艱即息借外資亦屬一時權宜之計將來還本償息莫非取給民間紓須臾之急適以增無窮之累抑且治軍之道餉源爲重久飢之卒循撫良難統馭設有稍疏則事變或難盡弭本大總統受任伊始力導和平實發於爲民請命之誠現大局雖未底定而停戰久已實行徒養不急之兵虛耗有盡之餉非所以奠民生固邦本也至若軍餉支出悉資賦稅比來國家多故百業不興農成商通之數已遜承平益以整理失宜歲入銳減長此以往固有餉源涸可立待被兵省分更無論矣本大總統興念及茲夙夜祇懼計惟有裁減兵額清釐稅收藉補偏暫資調節茲據四川廣東湖南江西四省經略使直隸督軍曹錕東三省巡閱使奉天督軍兼署省長張作霖長江巡閱使安徽督軍倪嗣冲江蘇督軍李純湖北督軍王占元江西督軍陳光遠署浙江督軍盧永祥署吉林督軍鮑貴卿署黑龍江督軍孫烈臣山東督軍張樹元山西督軍閻錫山河南督軍兼署省長趙倜湖南督軍兼署省長張敬堯福建督軍兼署省長李厚基陝西督軍陳樹藩甘肅省長兼署督軍張廣建新疆省長兼署督軍楊增新熱河都統姜桂題察哈爾都統田中玉綏遠都統蔡成勳江蘇省長齊耀琳安徽省長呂調元湖北省長何佩瑢浙江省長齊耀珊江西省長戚揚山東省長屈映光陝西省長劉鎮華直隸省長曹銳長江上游總司令吳光新等聯名電呈稱中央財政奇絀軍費實居鉅額如各省徒責難於中央於義未安於事無濟權宜濟變勢不外開源節流兩端如就軍隊裁減二成以之鎮攝地方尚可敷用約計歲省二千萬元一面中央責成各省督飭財政廳於丁漕稅契各項暨一切雜捐切實整頓涓滴歸公增入之欵亦當有一千萬元左右確定用途暫充軍餉一俟和平就緒裁兵之議首先實行 等語該督軍等明於大計兼顧統籌體國之忱良深嘉許所擬裁減軍額二成及整頓賦稅各辦法簡要易行與中央計畫正合即著各該管官署會同各該督軍省長總司令等妥速籌議確定計畫剋日施行經此次裁減之後並應認眞訓練以期餉不虛糜至於清釐賦稅首重得人著責成財政部暨各省長官於督徵經徵官吏嚴爲遴選仍隨時留心考核切實糾察以袪積弊總期兵無冗額士可宿飽減輕閭閻之疾苦培養國家之元氣本大總統實嘉賴焉將此通令知之此令

陸錦控案已告結束

▲查無實據 ▲應免置議
▲陸錦無事 ▲部員免職

昨日有命令宣布陸錦控案經過情形茲將原文照錄於左

從來政化之興悉賴百爾庶僚清白乃心以資措理徇利欵法之舉固爲國紀所不容而造言評衊挾嫌毀訐此風亦不可長 前據參謀部員陳席珍等呈控該部次長陸錦營私各欵當經飭由參謀總長張懷芝秉公查辦旋據呈覆按照原呈逐欵查明或出誤會或出傳聞徵諸事實並無確證復以此案關係較鉅特交陸軍部確切覆查據覆遴派參謀總長呈覆摺開各欵詳悉覆查先後均屬符合茲據張懷芝呈稱次長陸錦被控各款既經迭次查覆情節相同請將先後具控各該員陳席珍王書紳余鵬舉周俊易兆鴻齊國璜陸平關文祺施之涵劉恢徐繼焜黃礪丞彭肇梓等免去本職其科長閻燏蔭雖查無舞弊情事而既滋浮議未便再予存留並自請酌予處分等語該次長陸錦被控各欵既據查明毫無實據應免置議至該總長自請處分著無庸議所有部員陳席珍等暨科長閻燏蔭均准如擬辦理以示懲儆嗣後凡百在位務當各存警惕咸矢靖共一德一心踐圖上理庶幾綱紀修明以成大法小廉之治其各勉之此令

最近之岑覆靳電

靳總理就任時曾有一皓電致廣州呂公望譯轉岑西林茲得呂公望轉來岑西林復電照錄如下（上略）接誦皓電握示肝胆洞明我國歷年受病之源及此次建設新國大計長民康世具見大猷環誦再三傾倒何已煊兩年以來呼籲和平志未少懈微抱所在不但收拾一時之大局且欲規畫永久之治安顧意雖具而事難成心有餘而力不足蹉跎至今殊引爲恨然灼知苛安非計貌合無神無論和不易就就亦於國有何裨益亂象雖易亂源仍在恐不旋踵分崩又見茲誦惠電首見及此標公誠之兩義爲精誠之融洽且本天下之公與民更始開新紀元規模宏遠敬爲國慶抑煊尤有進者以社會主平之念迎合世界潮流國民自動萌孽已見倘非有根本之憬悟適宜之利導恐至橫決無極魚爛而亡俄德前車可爲殷鑒當今切要辦法在於收拾時局之中寓根本革新之計使社會主義不平者而即於平不安者而即於安茲事體大本不易驟然我輩權責所在烏得不取其近於平且安者圖之我公偉抱在胸必有勝算以煊之愚無不竭力追隨以求一致池謹抒誠悃佇候明教岑春煊叩

軍政府不護法矣

▲改設建設會議
▲創辦西南大學

廣州電云軍政府前於十七日政務會議所決定之政治會議現又改爲建設會議已向各省徵求意見其電文之內容首謂護法既未達目的而和議又已絕望目下形勢不僅收拾時局且有進爲建設的設施之必要次說內政宜極力更新篇末關於各省民事發展軍政統一財政整理及實業教育之進步各省均須報告其實狀並徵求其意見至關於此事進行應由各省督軍省長及省議會各派代表一名齊集廣東以組織建設會議更招國內有識者由學理及實際以謀適合於國情之施設云外又岑春煊日前致電各省採納陳炯明之意見由關稅餘款支出經費以設立西南大學並任汪兆銘章士釗爲設立委員以養成人材而求各省之贊成云

昨日之閣議

日昨星期六爲國務會議例會之期海軍總長劉冠雄農商總長田文烈教育次長傅嶽棻未到上午十一點開議十一點二十五分散議計議案共有三起（一）結束國務院未清案件預備交代（二）關於外蒙取消自治問題雖經該官府聯銜呈明惟此後應進行事宜諸待磋商討論結果決定俟徐籌邊使回京再行辦理（三）福州中日交涉案雙方各報一詞莫明眞象討論結果先由院電閩督李厚基查明詳復再向日使提出抗議云

外蒙自治之回顧

外蒙取消自治之後數千里版圖恢復舊有誠國家慶幸之事考外蒙獨立在前清宣統末年民國改元俄人乘機煽惑二年會議中俄條約雖承認外蒙爲中國完全領土俟經舊國會否決遂於三年十一月依中俄協約會議於恰克圖正式會議四十八次都凡閱月於民國四年六月七日在恰克圖議訂自治外蒙古中俄協約二十二條外蒙古承認中國宗主權中國俄國承認外蒙自治爲中國領土之一部份中俄承認外蒙之自治官府有辦理一切內政並與各外國訂立關於自治外蒙工商事宜國際條約及協約之專權中國雖得在庫倫設置大員衛隊不得過二百名在烏里雅蘇台恰克圖等處設佐理員衛隊不得過伍十名以上所規定中國雖有宗主權然外蒙完全自治佐理員等遇事向外交部接洽不啻一種領事外交官土地喪失人民離叛八年於茲矣此次始於十一月十七日正式取消自治此以前經過之情形也

倪嗣冲病篤昨訊

倪嗣冲病篤一節業紀昨報茲聞政府日昨接到倪氏病篤電報後當即特派總指揮使徐邦傑氏兼程赴蚌前往慰視云

鍾體道被逼離漢

西安確息本月十二日劉存厚請鍾體道於漢中北門外清眞寺先已密布伏兵鍾甫赴宴劉突飛騎先回鍾覺有異旋即回城城門守衛之劉兵即開槍不令入城鍾之師部同時亦爲劉兵佔據並宣布鍾之部下某團營在劉處控鍾有案立令解職以兵押由佛坪小道送往西安鍾部多分駐西鄉鎮巴城固褒城等處在漢中者無幾故有是變云

還不了的孽債

▲又撥欵與王揖唐

全國烟酒公賣署張督辦以前次王揖唐赴滬需欵孔般部庫一時不能應付曾經摺呈公府請即由署先行借墊十萬元當經商由交通金城兩銀行息借現洋五萬元解交王君照收茲復准王君自滬迭次來電需欵甚亟請續撥匯關二萬元匯交王君核收應用昨已由署咨部備案矣

劉恩格將赴滬

北代表劉恩格氏近接到王揖唐來電催其赴滬接洽某項事宜聞劉氏日內擬擇期南下一行云

李鼎新啓程歸國

日本來電中國派往日本觀操之李鼎新中將十一月十七日至八幡（地名）製鐵所考察又至佐世保（地名）軍港參觀十九日自長崎回國

天氣
中央觀象臺
氣壓 溫
昨日天氣 平均七百六十[illegible]公厘 最高七百六十三[illegible]公厘 最低七百五十七[illegible] [illegible]

冠蓋往來

今日英美金行情

銀錢行市

北京正券交易所 北京中鈔 北京交鈔 前場開盤 [illegible] 收盤 [illegible] 後場開盤 [illegible] 收盤 [illegible]

船情一覽

氣象預報

觀象台　十一月二十二日

天晴有變

本日天氣　氣壓微高　溫度微低　風向多北　風力最大每秒八公尺至十公尺

終日天晴　冷

▲東站出京　▲東站來京　徐廷爵　張仁侃　李鳳陽　常耀奎　▲西站出京　程長發　▲西站來京　莊會品　陳錫武　李晟林　李榮殿

十一月二十一日

▲友華銀行　十一月二十一日

美金　開盤九·七九二　收盤九·三五〇

英磅　開盤四·一三八八　收盤三·九六五一四

▲花旗銀行

英金磅　開盤三五六·九五〇　收盤三四一·〇八五

美金元　開盤八六五·二二三　收盤八三六·八二七

北洋銀　七二三　電匯規元　六二五　羌帖票　一八　洋現換銅元　一三八　中鈔換銅元　六八　交鈔換銅元　六八

金價　二十〇元五　小洋　一一七　愛國公債　大條　六九　先令　七五　三年公債　六一

八厘公債	三年公債	四年公債	五年公債	中行股票	交行股票	漢冶萍	招商局	北京電燈	自來水	灰股
[illegible]	六二	六三	六一五	八二五	五九	三十	一〇七三兩	三九五	三三五	六三
[illegible]	六三五	六四	六一五	八二五	五九	三十	一〇七三兩	三九	三三五	六三
一八五	六二	六三	六十	八二	五九	三十	一〇七三兩	三九	三三五	六三
八五	六三五	六四	六十	八二	五九	三十	一〇七三兩	三九	[illegible]	六三

奉天　十一月二十四日

大古　由大沽往上海　十一月二十三日

◉東京特約通信（六逸）

▲憲政會彈劾現內閣臨時大會記實

十一月十二日午後二時憲政會於假築地精養軒開彈劾現內閣臨時大會自加藤總裁顧問武富濱口仙石評議員會長大津政務調查會長櫛瀨藤澤總務等暨其他所屬黨員計三千餘人出席會場在樓上人滿為患另在樓下設第二會場關幹事長在第一會場述開會詞略謂今日吾黨開臨時大會全國黨員多數蒞臨實有黨以來空前之盛況足徵諸君愛國之至誠亦奮慨時局之所致大戰亘五年之久國家政治上經濟上社會悉生一大變化此誠關人類歷史之新紀元也一國政府苟無理想及經綸又乏實行之誠意則其國不為時代之落伍者豈可得哉諸君試觀現在之原內閣對於上述二者有無理想及經綸有無實行誠意暨講和外交之失敗均不言而可喻原氏不諳日德宣戰之真理誤解歐洲戰事之真義及其全權委員之選任折衝樽俎多失機宜國家安得不受恥辱哉且對中國美國之外交引起排日之事件使帝國處於孤立地位再就內政而言如交通教育產業國防等項徒揭一般政治之抽象的題目自詡為獨得之政策其無識為何如耶又彼對於最近物價之暴騰及國民生計之危機不能探直接有效之方策而社會政策實行云云亦不過徒事空談於地方則利用公共事業以圖擴張黨勢濫用官權以壓迫反對黨秕政局可勝舉似此不顧大勢之現內閣亦不過低級政治而已忘却政黨內閣之本義破壞社會道德危及國家之基礎縱既往之友僚軍閥內閣其有害國家恐亦不如是之甚今處世界革新之際須有平等政治之理想重民衆之權利與幸福方可存在現時之秕政實不容一刻存在故吾黨伸天下之公憤救生民於倒懸又豈可隱忍須臾耶云云次推河野顧問為座長付議下列宣言決議兩案滿場一致通過次加藤總裁演說（詳後）若槻顧問之現內閣彈劾演說後披露祝詞祝電唱憲政會萬歲者三第二會場述開會詞者為戶井氏演說者亦多午後六時始散會加藤總裁演說暨其宣言頗有吾人應注意者茲附記於次

（一）宣言　世界遭未曾有之變局帝國現狀實內外多事之秋不有非常之英斷以為經綸何能期國運之發展現內閣所為毫無誠意苟且偸安逸與國之良機物價之騰貴不知所以止之國民生活被脅迫急矣思潮之變遷與人心之動搖上下不堪其擾現內閣之政策安在徒拘泥枝葉自以為得社會上政治上將有不測之患又現內閣只知維持權勢擅恣橫暴以國家之公器為黨爭之私具憲政何異於賊且夫講和會議之失敗人民之所共憤失墜帝國威信者不可勝言近惹起支那之排日使兩國關係疎遠對支外交既誤其機宜帝國在東洋特殊位置必因之以動搖致列國多所誤解陷國際地位於不利對於西伯利亞政策亦無一定出兵理由中外不知人民怨嗟帝國外交之不振今已極吾黨為帝國內外情形異常危急匡救時局責無旁貸故今特開大會彈劾現內閣之失政期成局以革新尚望憂時之士奮然肯來誓以死繼敢宣斯言云云

（二）決議　吾黨以現內閣之存在認為反於利益期速為更迭議決如右

（二）總裁演說要旨　今日吾黨開臨時大會集聚諸君實以國家迫於緊急不得不然世界大戰結果吾國內外情事胥受變化國民思想已現可驚之變調一步之誤不可收拾因生活問題之迫多數國民受若桊多生活不安與思想問題之發動各國實例是為前車一旦危險思想與人民生活不安激動以起則勢如燎原後患何堪設想若不實施適當之政策以緩和生計則勢之所趨必惹起意外現象蓋今日為國民生活上思想上最要之關鍵救濟之策萬不可緩試觀帝國外交狀況戰爭結局國際間受莫大之影響講和會議之結果吾國亦為國際聯盟首腦部之一員有世界全體事件之發言權國際上之位置自外觀之似足以自豪矣然而歐美各邦作未雨之綢繆鵬翼漸掩及於東洋比之從前有加無已依吾國意思所定極東問題之解決自今極如複雜與各國外交方針保圓滿調協顧全確保東洋和平之使命已不容易當此困難之際國民不發奮興起則帝國國際上之位置極為可憂今日實外交上最要之時期余據以上所言認帝國內外之情勢極為重大此吾黨之責故不暇議會開會特開此臨時大會以宣明吾黨之決議云云次又宣布外交事項如講和外交之無成績膠州灣還付問題專發居留地問題新借款團組織問題日支親善之不實西伯利亞出兵問題等又內政事項如國民生活急激思想米之供給充實物價之調節等件均為極長之演說其結論曰要之吾人對於內外之時局陳述意見於國家求政府之說明促其反省絕不稍事辯難攻擊以匡救時局革新政府為目的云云

◉為什麼謝絕參觀

『女子解放』的聲浪現在已經瀰漫全國了辦教育的人極力提倡就是那女子自身也想到從今以後要想有出頭的日子非達到『女子解放』的目的不可北京女子高等師範學校是全國研究女子教育的最高機關自然是要格外注意的可是到有許多『出人意外』的事上星期我和幾個穿制服的高等師範的同學到女子高等師範附屬女子中學參觀不意竟然被他拒絕他這個『閉門羹饕客』的意思真令人『百思不得其解』（鈞）

◉京外學界要聞

▲南京高師有改為師範大學說

頃得南京高等師範學校友人來函謂該校有改為師範大學之消息云

▲雲南將設立大學

滇省僻在西南密邇英法邇來教育日形發達大學之設自屬要圖唐督軍有鑑於此特令前次派赴山西全國教育聯合會代表攷察山西大學以資借鑑該代表南返後即着手籌劃茲已大致就緒并聞將來該校校長為吳稚暉氏云

◉學生聯合會本日開會（鈞）

▲本二十三日開會

北京學生聯合會自重行改組以來極力進行不遺餘力各專門學校之分會均已次第成立惟各中等學校之分會尚未組織完竣茲聞聯合會于本月十六日上午十時特在北大理科第一教室開全體大會是日各校代表到會者甚形踴躍先由主席某君致開會詞次由各校之代表報告組織分會之情形報告之結果凡公立各學校大都組織就緒只有私立學校一二處猶未着手組織當由主席某君命該校之代表回校後速行組織分會以便與各校一致進行並訂定本星期日二十三日在北大繼續開會似此數日內北京學生聯合會之組織當可完全藏事矣

◉文官分發又生問題

高等文官照章政法經濟酌分京內外實科人員多分京內此次因實科錄取太多不易分配銓敘局長擬變更原定施行細則是由國務會議議決大致政法等科除成績優等及有原機關者外多分外省以知事任用實科以半數分省但實科人員以分發外省既難補缺又學非所用紛紛集議欲謀抵制之方法亦可見做官之不易而當局對于考試不過為籠絡士子之手段而已

◉昨日之康寶忠追悼會紀事

北大高師高法中大朝大等學校教員康寶忠先生學問淵深道德高尚邇於本月一日在高法早課方能驟攖風疾猝然長逝各該校特於昨日（二十二）在北大法科大禮堂開會追悼以誌哀思是日到會者各學校教職員學生（是日放假）約共千餘人場內供康先生遺像四壁懸輓聯文言白話約有千餘付之多十時搖鈴開會主祭蔡校長致開會詞略謂我們之所以開會追悼康先生乃因崇拜康先生之學問道德與感激康先生五四運動時維持京學界之苦心云云次全體向上行三鞠躬次康先生介弟報告生平事略語極哀痛衆皆嘆息次高法校長王家駒君高師校長陳寶泉君等繼續演說大旨謂聞康先生生平事略可知康先生最富責任心公德心先生長逝實京學界之大不幸社會上之大不幸云云次此大高法等校相繼讀祭文至十二時始振鈴散會（鈞）

◉高師三年級生預備赴日考察教育

大戰而後日本教育宗旨多所變更研究教育者不可不從事考察去年南京高師曾有是舉此項旅費係由該校函請各省署或教育廳轉咨各該生本籍各人索津貼若干以作旅費北京高師各三年級生以將屆畢業不可不實地考查特仿照南京高師辦法赴日考察教育已由該校長轉呈教育部備案聞教育部已將此項咨文分咨各省教育廳並限於明歲二月以前將此項旅費匯京以備赴期出發云（鈞）

◉陝西教育界情形（毅甫）

陝西軍政各界情形我已大略說過了幸喜今日還有些功夫所以再把教育界的情形寫給諸位看看想也是諸位所願意的了好壞是比較出來的所以還要把陝西從前的教育情形大概說說諸位不要說討厭了就幸甚為閱者便利起見把他分作三個時期

（一）耿直兵變前之陝西教育情形　這個時期很長就是從民國初元到六年十月前陝西教育和各省比起來簡直是『差得遠』三個字改革後經許多熱心教育家極力提倡始漸有起色當李根源長陝時陝西有省立中學三（第二在鳳翔第一第三在省垣）省立師範二（第一在省垣第二在同州）單級師範專門法政甲種農業（均在省垣）甲種工業（在三原）各一女子學校則僅僅一個女子師範和幾個高等小學校而已陝西這麼大的省僅有這幾個官立學校（這時私立中學沒一個）也就可以知道陝西的文化了啊！諸位呵呵這時候還有學校沒有學校的日子還到後頭呢這時諸校中以第一中學得校長張阜生之力辦理最善第三中學第一師範次之其餘也還『對付』惟有這位專門法政辦理的『別緻』非特中國『無有其匹』就在全球上怕也是『絕無僅有』了通常專門學校招生的資格是中學畢業生陝西的專門法政特別單單招考不上中學的人其腐敗也就可知了李氏到陝數日即親將第一師範學生試驗一次分別給獎並私往法政密查一次上午十時該校長田蘊如尚未起床李氏大怒即欲裁之擬改辦高等師範（該校地方甚大係前清高等學校舊址）該校教職員以『飯碗問題』大起反對且唆使陳樹藩製肘李氏能力雖大志竟不行從各校自此引以為戒學風不變有蒸蒸日上之勢是年暑假前陳樹藩私立了個成德中學陝西『學校之成立』中多一點綴其十月耿直兵變數年辛苦經營之教育也隨之『化為烏有』了可惜可惜

（二）耿直兵變後之陝西教育情形　耿直兵變後省垣各校勉強維持到年假就散了各處因戰事的原故學校也都停了後來因（1）各處軍匪遺擾學生無心向學（2）經費無着學校不能開辦（3）學校為軍匪所佔無處可辦的種種原因陝西竟陷於無教育狀態了去年六七月間鎮嵩軍尙佔據第一師範法政等校第一中學為奉軍司令部本省軍亦佔第三中學省垣如此外縣尙堪問嗎第一師範的『標本宏富』『儀器完美』『地址闊大』『建築雄偉』在陝西要算第一了自鎮嵩軍佔據後『標本儀器』則毀了賣了『門戶棹凳』及其他可以助燃的東西不有好壞總是用項王『付之一炬』的法子處理他的結果學生的儲藏物則可用者收沒之不可用者變賣之總是『一視同仁』務使『寸草不留』心裏才覺合式咳！記者寫到這裏忽然一陣心酸幾乎寫不出字來然尙有許多事不得不告訴諸君所以就『强自鎮定』再行握管了其餘各校除第一中學外—一中校中一切用品置之偏院而堵其門故無損—損失雖不如師範之鉅也都『差不多』『屎尿徧地』『臭氣薰人』更是他的特色了其後賴教育廳長郭希仁之力爭始由禁烟罰欵中！就是勸種徵稅的變名—提出若干成作各校的開辦費故十月間第一第三中學第一師範等校遂先後開課了

（三）一年來之教育情形　去年各校開辦時教育廳每校僅給予二千或三千元之開辦費閑者諸君住過學校的人想也是不少的試思一校中至少當聘教員幾人職員幾人聽差幾人每人至少月薪幾何合攏起來二三千元夠嗎不夠一定是不夠的了況各校用品又多為丘八爺損壞了無法只得暫且開課校長或以個人名義或以學校名義在商家挪借因為沒錢所以請不出好教員即或請了又誰還能拿出熱心來幹呢也不過『對付對付』罷了師範從前是官費也完全撤了因此退學者接踵第一中學因校舍未收回附于第三中學旋即移回本校學生大約都來不到二分之一教員有點面子的還可以領到飯錢不然就要受餓了聽說現在教員的薪水欠到千元的實在不少長此以往如何了結呢今年暑假後第二中學有附于甲種農業辦理之說而郭堅又在鳳翔招集學生但無人敢去第二師範則亦未開課現在三原立了個渭北中學華縣私立了個中學（忘其名）這就是陝西教育的發展至四五後學生之覺悟及教育當局之設施俟改日再譚

◉山東保留案通過與外論

▲勗勉中國政府
▲警告日本當局

據外人觀察中國政府人民對於美參院通過山東條欵保留案約異常歡欣此項保留實足鞏固中國對於山東問題之手腕界中**國以精神上之扶助俾將拒絕日本直接交涉之要求**將山東問題提出於國際同盟會美參院此舉實足為中美兩國歷來友好之明證不獨使此後兩國友誼愈益親篤且合中國內部局勢漸就平坦云云

又華北明星報論云美國參議院對於山東問題向來協助中國今日該院對於和約代表美國人民發表意見較美政府各機關尤為詳明（中略）該院此次投票**實中國一大勝利並足證美人對於中國之友誼**為山東保留案一如他項保留案以大多數通過該院其文曰『美國不承認一百五十六一百五十七一百五十八三欵若關於上三欵中日兩國有何爭論時美國保留其行動上之完全自由』云云如是參院以簡單確切之一語宣示美國不贊成和約中之山東條款而將來中日兩國關於此項條款有爭持時美國保留其行動之完全自由　**按外國立法機關對於中國及遠東問題之言論皆莫如今日美參院此語之重要**　該院為防護美國不使加入不公平之條約故置并總統之種種解釋承諾於不問且不暇顧及美代表之曾簽和約與日人之仇視而毅然出此且美國與英法意諸國所處之地位不同並無密約縛束得以藉口也（中畧）**日本為五大强國中最弱之國在歐戰告終之日竟欲强封亞洲鄰邦**其中**為德人所占之權利**三大强國既為密約所縛束今第五强國（美國）為列强中最强之國以最莊嚴之態度宣示不承認日本欲污染國際同盟主義之謀**且美參院嘗注意免除一切强迫或屈辱日本之形跡**如拒絕前次山東條欵修正案反將和約中之山東條欵刪除案是也**倘日本政治家妄加臆測視美參院今次之莊嚴行動為一種黨爭之作用必致蹈普魯士政治家之覆轍鑄成大錯矣**

杜威講演

◉思想之別派（二次）

▲胡適翻譯
▲紹虞筆記

上次講演提出的四派！思想方法的四大派、先講的是第一派！希臘傳下來的思想方法。這派發生得最早：創始於蘇格拉底、完全於亞利斯多得。

這派的起原、起於思想界知識界紛亂無主無政府的時代。無論社會上政治上種種情形、都起了尨雜紛亂毫不統一的恐慌。一輩有心人覺得社會政治的紛亂、都由於知識無標準。知識一無標準、所以政治上社會上都無統系。因此要想怎樣可以求到使知識有標準的方法。什麼叫做公道！什麼叫做公理！什麼叫做道德！都須逐件的訂出條理、立出標準。知識一有標準、政治上社會上便有條理有系統了。

所以這派的發生、就發生於社會的！秩序的！動機。要想在思想方面找出秩序條理來、因以使得社會上政治上種種事情、都有頭序、有系統。

亞利斯多得是個醫生、並且是個科學家、所以他的動機、和蘇格拉底不同。不過他受這種影響、這種遺風、所以他愛秩序愛條理、要於紛亂中間、找出個共相、這些態度、這些目的、都是受蘇格拉底的影響、因此稱這派叫做統系的真理的類別的方法。

以上把前次所講的大略、概括說過了。現在要加幾句通論的話：就是要知道希臘的思想方法、是受希臘美術的影響很大。希臘人是富於美感的人類。希臘人的所謂美、是指比例的美！平均的美！調和的美！他們所注重的、是分配相稱勻和的美術、他們研究美術、無論建築方面彫刻方面、總是求得分配均勻、整齊平稱、希臘美術的特異處、就是從無古怪醜惡的東西。畸形怪狀的樣子、是絕對沒有的。這一派對於思想上受了秩序整齊的觀念、所以亞利斯多得看宇宙當做件美術品！完全的美術品。把造化者當做個美術家。把天地的現象、看做整齊平均調和的美術品。

這第一派思想方法的大概、完全是系統的類別的真理的、已經講過。現在講那思想方法的細則：

這派思想方法於求知識的第一步、是先下界說、從種種個體的事物歸納到大的類去。界說的性質、是加個類名、再於底下加這一種的『差德』。先舉個類、把東西歸納到類名裏去、然後再從類推到種。譬如知道人的一種所有類是動物、還不夠、還要舉『差德』、要知道人是那種的動物、或者說人是能造器具的動物、那麼是從類中再下一種的特別差德了。亞利斯多得最重第一步理性的知識、即是下界說。

這界說的用處、他能表示說這樣東西的真性質。要是真知道東西、非舉界說不可。一面舉他高的類、同時舉他的特別性質、那纔是真知識。譬如個三角形先下界說；『三角形是三根直線組成的一個平面形』。那平面形、便是類名、三根直線便是差德。再如直角三角形的界說是；『三角形中有一角是九十度的直角』。那三角形變做類名、那九十度的直角、便是差德了。這樣下去、能知事物的真性質。但我們對於形式論理的濫調、往往看輕、實在他的本義、有重要的觀念。這觀念即是類的觀念。因為個體事物有生死起滅的變化、但類是不變的、是有永久存在的性質。要求真知識、必得先把個體事物歸納到類中、找出他類的永久性、找出他的系統、找出他在宇宙萬物中的他位、那纔能知他的性質、知他的特別性質了。

這種觀念—界說的學說、他以為人的感覺、目所視的、耳所聽的、鼻所嗅的、…他所得到的、不過外面個體事物的形狀。這一樣、那一樣、都不過是起個感動、耳目還決不能認識他的類—所代表的真的性質。感覺只知形狀、不知真性質、這本是自然的趨勢、因此他們推重理性的知識、看輕感覺一部分、都要使知識上下成系統、遞分下去、好似祖宗圖譜的無窮、因為他們認定這世界是理性的世界、亞利斯多得所謂純粹的心的結果。在中世時代、易為教會所利用、教會中人、探來當做基督教正宗的學說。因他看宇宙當做有理性的、是很可以做宗教家的幫助的。

這第二步是三段論法—三段式。三段論與方纔講的有關係。因為三段論法是最完全有理性的知識、最足表示事物的關係—這物同他類他種一局和全局的關係、這方法不但表示主觀的方便的方法、又可代表理性的宇宙、天然的系統、所以亞利斯多得最崇拜最看重那三段論法。

譬如舉個極平常極普通的例、如說●『蘇格拉底要死的』。何以知道他是要死的呢？因為知道他這句話有理。何以知道這話有理呢？因為可以用三段法表示出來。所以把這句話和旁的話、連成有系統的法式。如

大前提—通則　『凡人都要死』
小前提　『蘇格拉底是人』
結論　『所以蘇格拉底要死』

再把圖表出來是：

提出他的類、提出他的個體、使得都成了系統、那纔合理性的法式。並不是逐件事物一樣樣的思想、都要這樣做、不過亞利斯多得以為一個命題、不是把這樣有關係的組成系統、不能算合理性的法式、那麼話便不能成立、凡是思想不能表出理性的法式、即假的、即錯的。（未完）

▲專治肝氣各種癆病▼

平肝定痛膏

換四張自能痊可遠近偏正頭痛口眼歪斜左癱右瘓半身不遂五勞七傷咳嗽吐血心虧腎損遺清淋濁諸偏墜小腹疼痛產後瘀血疼貼定疼氣瘰筋癧功難盡述請就醫者本醫負担病愈負責任每貼兩元每貼一百枚外埠每兩匣膏藥三張郵費二角再多免費

家傳此膏專療男婦遠近肝氣重症胸膈兩脇心胃患痛腰腹遍身麻木筋骨抽痛煩悶鬱結心跳氣短赤白帶下崩漏不止經血不調前捏錯後乍多乍少行經腹痛每貼一元

六七舒肝丸

本堂九代家傳秘方專治男婦遠近肝氣鬱結胸膈兩脇心胃氣痛腰腹肩背遍身麻木筋骨抽疼心跳悶滿煩急倦怠不食不餓或食多乍少赤白帶下行經腹痛產後因肝氣郵分範圍神效無比由噎氣可飽噎隔堵塞不舒及經血不調前捏後錯乍瘀血瘀痞塊動走或疼所有七情六鬱事不順心凡肝症轉癆者居多不可輕視約請就診本醫負担全責

▲每丸銅子十六枚　加料每丸大洋兩角　▲醫診總售處北京順治門內東太平街路南門牌三十號　醫官王靜瀾謹啟午後恕不接待

代售處　前門內前紅井十二號吳宅　逢福寺敎子胡同王宅　護國寺文增首飾樓　西單錦人方綢緞店　花兒市德順義綢緞店

分類錦囊法語出版

前駐義公使現充參議院議員吳宗濂著

是書以法語與華文對照凡不明法語者臨事借資已明法語者平時習練縮小本可置囊中內務部註冊給照執有著作權原定寄國以應我華工學各界需要今留五百部藉餉同志購者從速每部定價大洋九角

總售處北京西什庫天主堂印書局　分售處琉璃廠開明書局龍文書莊敎科博品社武學書館商務印書館中華書局廊房頭條財政部印刷局營業所東安市場暢觀樓華鑫書社宣武門內博益書社北京大學出版部南新華街安平里一號都門新報社

最新法學通論出版廣告

是書爲夏勤郁嶷兩先生合編兩先生主講北京各法校有年課餘編著此書其特色有四（一）體例新穎全書分爲國家論法律論權利論（附義務）編法學論四分門闢逃最便研究（二）文筆雅潔以顯豁之筆達艱深之理使讀者開卷瞭然而無臃義（三）詳明要約凡法學大指羅無遺而鉤元提要又不失於繁縟（四）大條理清晰最便記憶有此四大特色凡初習法學及欲求政法常識者皆宜人手一編也定價五角　▲代售處琉璃廠公慎書局

星相巨擘當推歐陽太守

太守年屆古稀尤能以仙水活人至於卜筮命相之學早經會妥人口觀其長安賣卜一序具見懷才不遇同人相知有素代爲介紹有過訪者早八鐘後午六鐘前到果子巷內包頭章胡同八號廬盧庶不交臂失之女賓托顧另有太守夫人招待餘詳潤格

介紹

張敬堯　汪大燮　秦樹聲　丁道津　周家彥
龔心湛　王樹枏　夏同和　李準　李穆
熊希齡　汪詔書　影淵洵　王鑄人　方仁元
姚震　吳燾　吳煦　劉慶鏜　蕭方駿

神相白雲峰

先生法相異能動人猛省純讀相書素有經驗三十年之苦功神而明之除各省遊歷外自京而行道二十餘年矣天下雄才偉略故新舊名流經先生談過者總居多數頗有奇驗至決斷目前某事之成否究應任某月某日必詳之于筆確確有證非道聽空談比余自庚子後識芸峯先生于塵世之外其相法一學入妙通徵不可思議前因事來京不期而遇諸旅舍談余近年狀況如詳如聞最驚人處聆其言論法古而不泥于古信成說而不廖於成說故奇妙如神誠今相學中之傑出者也特布以爲求者吉相金細批兩元格批一元若願攜骨診脈任特別詳批之例另有規章　寓打磨廠第一賓館上午十一鐘開館下午六鐘止電話南局九百六十九號

深介人　伍芳廷　閻錫山　岑春萱　唐在禮　姜桂題　張紹曾　同

浙江陸春陽命相專家

陸春陽先生浙人也向在江浙滬濱精研命學相術每遇中外名士略加品評談言悉中由辛亥來北所由已均當代偉人上至大總統各部總次長外督軍省長新學大家紳商女學各界刻至數萬人莫不當機立應一時名譽頓震南北皆知前去兩年宦遊魯豫奉吉等省方相返京凡我政軍學各界如有懷疑待决者幸勿交臂失之現寓西河沿福來店

介紹人　呂調元　張紹曾　龔才朗　沈銘昌　孟恩遠　鄭家溉

▲▲▲▲▲▲▲▲

專治男女老幼各症貼無不效每逢陰歷初一十五減價一半

乾坤固元膏

流白肚痛肚墜氣血兩虧或受寒涼經來腹疼血充實血海能媛子宮易得孕育長貼此膏身強體健

此膏家傳秘製專治男婦老幼虛弱斷根等症男子下元虛冷夢洩遺精夜泛白心腎不交年老精衰先天不足後天失調五勞七傷諸虛百損久無子嗣酒色過度脾胃虛冷腎虧濕淋潮下淋白濁小腸疝氣感寒腹疼婦女經血不調經前後錯血色不正每月前後錯後各色不正滋陰下寒正虛勞下無疼身不遂年經驗治愈無數每張如一元

萬靈回春膏

七傷各種膈症黴症偏正頭風眼科喉科胃口風下血婦女赤白帶下經閉不通乾血勞症經功效常貼此膏消食化水永無積聚等症其效如神

此膏一家傳秘製逢遇各症貼之無不立見功效大病化小小病化無不足敬一貼即愈重者數貼即能沉疴立起逢貼此膏無不稱讚此膏專治中風不語麻木不仁各種勞症專殺勞蟲哮喘咳嗽痰盛氣閉傷寒時疫大小便閉等症並皆治之立見功效

▼▼▼▼▼▼▼▼

▲總售處北京前門內化石橋西路北門牌四十九號張寅卿秘製

▲北京前門外西河沿中間路南志仁堂前鴻臚寺趙寓售藥列後

婦科聖藥
濟婦靈　治白帶神效數付去根每付大洋
調經疏　治婦女經血前後錯血瘦弱
鹿茸養血
靈藥退痔　止痛立效每瓶大洋
消管靈　治痔漏能去根每料大洋五元
花柳去根　加料五寶丹治花柳危險上等
小兒百　治小兒吐乳食積
各種
著名生　此藥尤奇能令禿髮
奇效立　凡人患面赤鼻
拔胡　人生毛髮本係
美容皮　凡人患皮膚粗黑
治面　面麻一症自古未有
奇效立　此藥功於頹
北京華歐大

交通銀行廣告

本銀行自前清設立以來至今已越十餘年額定資本金庫平銀一千萬兩歷年盈餘公償達二百餘萬總行設在北京平銀行設各省計匯有七十餘處國外各行三處此外另有代理分兌換機關多處專辦各項已兌活取定期儲蓄存款抵押放款貼格期票代收客票及其他匯業實業等銀行一切務并奉政府現許有發行鈔券國庫及經募公債等特權凡與各界支易無不特外克已往來手續均照商界習慣辦理力求簡捷收取匯兌等費尤爲公道所發鈔券凡公款出入完粮納稅發俸放餉商場交易以及應付輪路郵電各項一律通用茲將本行總分行地點開列如左

總行　北京

分行（京兆區域）北京　通縣　海甸（直隸省）天津　保定　唐山　勝芳　灤縣（山東省）濟南　濟甯　龍口　烟台（河南省）開封　鄭縣　周家口　新鄉　彰德　漯河　歸德（山西）石家莊　大同　豐鎮（江蘇省）上海　南京　無錫　蘇州　徐州　鎮江　揚州　南通　常熟　武進　清江（江西省）九江（浙江）杭州（安徽省）蕪湖　安慶　宜城　蚌埠（湖北省）漢口　宜昌（湖南省）長沙　四川　重慶　甯塔古　長春　吉林　營口　哈爾濱　大連　黑龍江　綏化　呼蘭　錦縣　孫家台　鎮巔　遼源　西豐　四平街　東三省　公主嶺　黑河　張家灣　農安　技餘　伊通　雙城　特別區域　熱河　歸化　張家口　赤峯　朝陽　包頭　多倫

介紹良醫

郭鐵泉先生精醫學能治他醫不治之症生死肉骨驗者夥矣朋好勸其懸壺都門強而後可茲於西珠市口贛寧老館設室診治病在膏肓者往而求之奚患不可爲乎

▲診例　門診四角　出診外城二元二角　內城四元四角　車費均在內

▲時間　門診上午九時至十二時　出診下午一時至五時

呂樹松　郭昭　郭毅權　林晟
王燮霈　汪兆鸞　夏璟　石紹康
劉道鏗　曹經沅　張伯欽　蘇源泉　同啟

痔瘡婦老幼服門紅腫痛苦徹心即服此丸去腐生新敗毒止痛無論男元每打大洋二十元每小盒大洋一元見神效價目每大盒洋二

▲總售處北京前門外觀音寺賓宴華樓門首北洋大藥房電話南局二千五百四十二號　▲分售處天津老太和藥店張家口仲記大藥房中華大藥房北京各大藥房均有代售中美大藥房

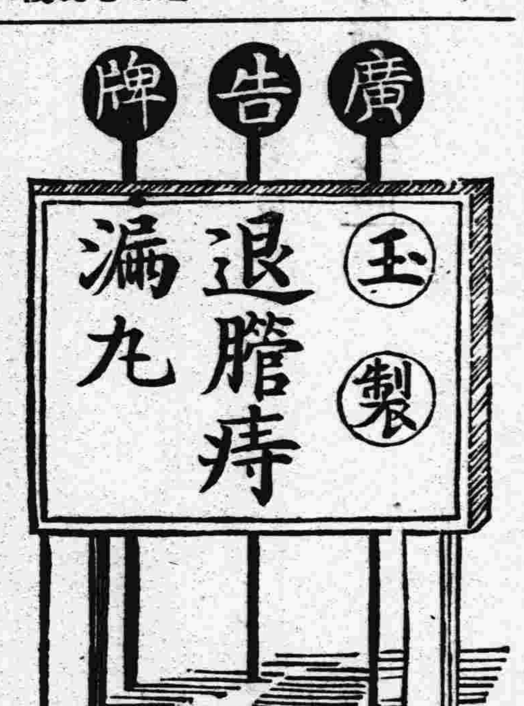

此丸專治遠年近日諸般痔瘡內外陰陽痔日久分外生細管名爲漏瘡肛門腫痛堅硬形如雞冠甚至穿腸即膿血淋漓遇勞痔發經年不愈蓋痔有多種日牡痔酒痔氣痔脈痔瘍痔乾痔濕痔梅痔色痔

中華懋業銀行廣告

本銀行奉財政部批准立案額定資本日金一千萬元專營內外匯兌並辦理往來存款定期存款抵押放款貼現放款單押匯買賣生金生銀以及銀行一切業務無不格外克己祈各界照顧是幸特此廣告　總理陸宗輿　專務理事柿內常次郎　行總經理楊德森　地址東交民巷西口戶部街　營業時間上午十時起至下午三時止星期六上午十二時止　總行電話東局四百五十九號　總經理室電話東局二千二百七十八號　營業部電話東局二千二百七十號

國內通匯地點　上海　天津　漢口　九江　福州　廈門　汕頭　廣州　奉天　長春　大連
國外　東京　橫濱　大坂　神戶　長崎　朝鮮京城　香港　門司　倫敦　紐約

眼科光明丸

此藥馬家傳世百有餘年獨門秘製精選貴重藥料眼科方法而成凡眼氣雲朦二七十二症功效無比與衆不同

▲此丸專治男婦老幼風火眼疾　火朦　雀朦　暴發火眼　偏正頭痛　常見黑花　老眼昏花　努肉攀睛　迎風流淚　白珠紅綫　時行天行　雲翳　紅腫輕者爲雲重者爲翳　血貫瞳人　眼不能視物　或害眼後未能去根者　兩眼發乏力　急服此丸　明目如雲如霧　作痛作癢等症治愈多年人不計其數　服法另有仿單

▲定價每盒大洋一元每打十元外埠函購一盒至半打加郵費二角　▲總售處北京前門外琉璃廠小沙土園南頭路南一馬玉堂藥社啟　▲託送報人代售並無腳力

耳鳴耳聾丸

經驗靈藥

此丸專能升清降濁通關開竅凡因怒傷肝飢飽傷脾肺燥氣虛虧腎火皆能耳鳴耳聾頭目眩暈常聞炎以及濕痰上壅鑰炮驚震病後五服立覺清氣上升濁氣下降兩竅購藥諸君注意

偏墜疝氣丸

屢試屢驗

此丸引用酒或用蜜送下立止疼痛屢奏奇功兼治腎囊潮濕虛寒等症凡偏墜疝氣上下串痛左右偏墜其凉如石其硬如鐵小腹有形久不消時發時止疼痛難忍者急服

本堂並無寄售分設　源生堂開設京師正陽門外東珠市口路南　外加郵費二角

壽平氏 養血安坤膏

此膏專治婦女經血不調經前捏後錯忽多忽少血色不正紫黑成塊崩漏白帶肚腹疼甚至滿坑打滾兩脇發脹胸悶腿疼左邊一條右邊一塊攻上攻下心口疼痛噁心心跳眼黑頭暈食不思飲食短神虛自汗盜汗以上諸症皆因氣血兩虧經血不調之故或婦人胎前產後作病娘月信不通經閉乾血勞瘵一切諸虛百損百藥治之不效急此膏二張貼肚臍一貼血海（即是腰眼）貼至七日諸病消除百日身體康健心快安神立效一張貼至一月除百病不生常貼此膏益壽延年室女婦人或有諱疾忌藥不受苦口之患

▲每張大洋一元六張五元

北京前門內半壁街西橋北十八號　普仁堂杜寓

第一消毒藥水

注意

患花柳病之人往往只求速愈不顧後患是轉成惡症傷害生命殊可痛惜故求治者須擇專家亞孟氏有鑒于此特將生平經驗之良方製成藥水命名曰第一消毒藥水經京師警察廳化驗適合我中國人之用誠世界第一之良藥也凡新久梅毒下疳橫痃（魚口便毒）淋濁墨丸子宮病一切腫毒瘡疔風溼骨痛各種皮膚病以及久不收口炎之頑瘡無名腫毒等症服此藥水定可消除淨盡

▲無論是否花柳凡身體內有毒菌服此藥水定保除根永不再犯
▲久不愈之惡瘡服此藥水三日見效連服十餘天定獲全愈
▲屢愈屢犯之症服此藥無效者服此藥水定保除根
▲身體虛弱之人偶染花柳別藥無效者服此藥水定保除根
▲消毒藥水不但能免各種危險且之危險用第一消毒藥水
▲孕婦染毒服此藥水不但無傳染且保胎兒之康健
▲依瓶簽用量服此藥水有增進食慾身體強壯
▲無病之人常服此藥水飲食多血之虛見強壯
▲汚物傳染初服此藥水既無危險又無傳染
▲已經傳染花柳症尚未發現者服此藥水能驅除胃中毒

定價○每磅洋一元二角○兩磅二元○外埠郵寄兩磅起碼加費二元

愈後鳴謝

鄙人前染毒症京津醫治得保性命幸友人介紹亞孟藥社黃醫生救治服第一消毒藥水始獲更生當時曾登亞細亞報外敦至華世近四字匾額以謝先生今者病愈三年並無復發且得一子一女追思前恩銘骨難忘西亞孟藥社特再鳴謝以公同好▲先生寓宣武門外西草廠山西街南頭路西一亞孟藥社一家專售外面假冒甚多注意注意　吳隆棠啟

北京宣武門外西草廠山西街南頭路西十號　亞孟藥社　只此一家注意假冒

驅毒滅菌大將滋露丸

五淋白濁之病本極尋常世人患此每年有數者其痛苦異常且久而不愈

犯心腎虧損精關不固毒菌繁殖所受害者內服藥劑用引達精管之藥不能速効漸蔓至精囊凡不能免此弊也試用之可知其言不謬也

▲價金大盒一元小盒六角　▲總售處大柵欄亞東大藥房　代售處外國晉華歐中英大藥房東安市場瑞華藥房煤市街西口外雙豐藥房地安門外觀音寺華歐中英大藥房

漢鎮商辦既濟水電公司發息通告

敬啟者本公司自去歲十月發給丁己年股息及報告清冊迄今已屆一年對期所有戊午年年之股息應即賡續發茲准於舊歷十月十五日一律照章支付並附發戊午年年收清冊以資核閱凡有本公司股份者屆期乞各股東携帶股票息摺至本公司支取是荷至於開股東大會一切事件籌備容俟定就日期再另登報通告此布即希　公鑒

康醫生養血丸

此丸專治婦女血分虧損經水失調身體虛弱不能生育等症百發百中久已遠近馳名凡服此藥而病愈體虛生男育女者不勝指屈誠爲婦科中固氣養血調陰補陽之聖藥也男婦老幼一切血虧血虛體質瘦弱等　婦女經脈不調經前錯後血色不正紫成黑塊乾血勞疾等　凡患以上諸症服者此藥一瓶立見奇效再服一瓶百病皆無常服此藥身體永保康健定價每瓶一元每打十元總經理發行所上海英商老德記大藥房　經理分售處北京前門外大柵欄華美藥房老德記大藥房西門外觀音寺華英大藥房前門外大柵欄同春藥房亞康藥房

聚全成煤棧

山西紅煤
特別大減價

本號前因發展營業招來顧主起見曾刊登報特別減價出售頂高紅煤一月之間售出之額竟達兩千餘噸之多其他先行交欵批購者尚不在其數於用貨者尚不在其數於此足徵敝號貨高價廉又良非虛語可比也茲由山西陽泉運到頂高鏡面紅煤數千噸現已到京仿照前售之價再行特別減價讓一個月其他大小元煤以及塊煤末煤均格外放盤減價望購煤諸君幸勿失減價的好機會趁此時機快來購買本號不勝歡迎之至一用便知貨高價廉敝號言之不謬也

開設前門外西車站第一家　聚金成煤棧主人謹啟　電話南局一七一五

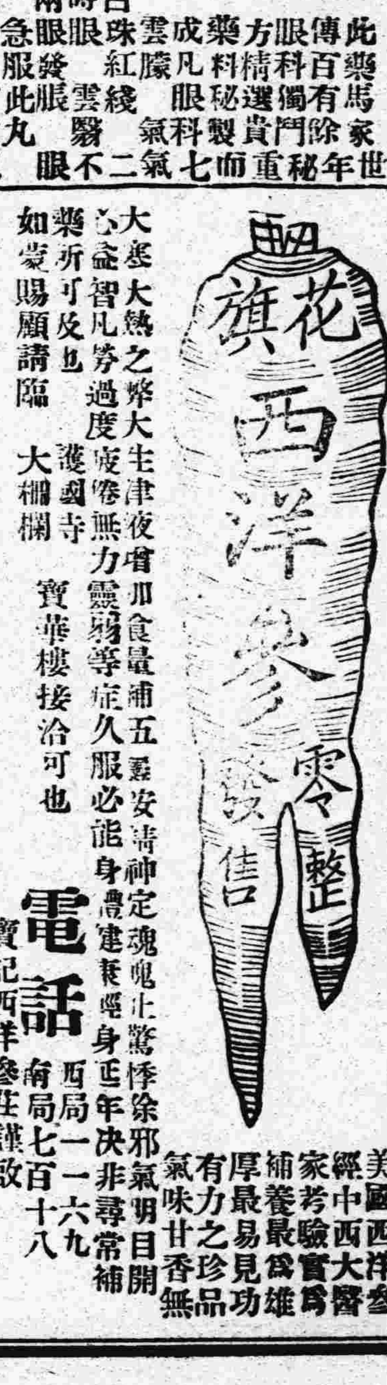

大寒大熱之際大生津液食加補五臟安神定魂鬼驚悸除邪氣明目開心益智凡勞過度疲倦無力羸弱等症久服必能身體健康延年決非尋常補藥所可及也如蒙賜顧請臨護國寺寶華樓接洽可也

電話　西局一一六九　南局七百十八　寶記西洋參莊謹啟

美國西洋參經中西大醫家考驗實爲補養最雄厚最易見功有力之珍品味甘香無氣

西洋參

本體不經製作性本天然之本所信服者入精美服片裝送攜帶罐頭官紳各界饋贈皆爲適用早蒙學界許猶母慮明圓壽字商標今特分運西洋參行北京總向各參藥號至京購取可也

▲本草云西洋參苦寒微甘味厚有氣薄補肺降火生津液除煩倦虛而有火者相宜形似東洋參主治陰虛津虧服熱等症即人參後猶常服宜原皮虛火病白調養參常其氣味正力量之雄厚薄係挑選原皮堅結丸切爲參本行而隨地泡之品成往來變專便等服軍旅行省各諸君批發由上海直運各號顧中市宜取各大美圓接選請認德恒興參號謹啟上海三號馬路中市德裕

價每盒一元每料六盒五元大瓶二元
上海盆湯弄崔氏獅香爐　總發行所
北京前門外觀音寺青雲閣樓下崔氏
辦香爐分發行所同啟

瓶二元每料五瓶四元如日久成管另有外痔去
管膏雙料每瓶二元北京前門外觀音寺街青雲閣
樓下　崔氏辦香爐分發行所只此一家並無分
銷

同活丸

一治血氣兩虧…　一治頭痛目花口舌乾燥　一治夜不成寐心悸怔忡　一治氣癥血瘕痞塊積聚等症　一治自汗骨蒸午後作燥
開胃健脾進食寬中　化滯消食　順氣開胸　潤腸去燥　最能舒通肝氣調和脾胃　多進飲食　誠舒肝經之妙藥
此丸解鬱舒肝開胃部之靈丹也
▲價目　每瓶定價大洋一元　每打十元
天津單街子德記大藥房　濟南西門內老德記藥房　東四瑞豐　東安市場瑞華大　西單牌樓美英
▲專售處　上海寶善街華美藥房　保定府西街華英大藥房　北京大柵欄華美大藥房　張家口怡安街葆記大藥房　電話南局三二五七號　奉天鍾樓南西藥房

北京寶華樓廣告

本樓特精美鑒裝鑒彈簧圖章篆刻粹妙並各種銀項練名目品新發明寶華樓蘭銀器烟盒文玩婦女裝飾珍珠掛花美術裂飾繁多請賜顧選購是曰至盼
大柵欄電話南局七八號　護國寺電話西局一一六九號寶華樓謹啟

中原金珠店

◀北京香廠電話南局五五二號▶

金銀首飾　式樣新鮮　寶光珠玉　鑽石鑲嵌　眼鏡時表　圖章簪環　爵鼎瓶卣　寶光琺藍　物玩器皿　大餐席筵　紀念獎章　一應俱全　所製各品　低潮保換　篇幅短小　備舉實難　諸君光顧　價格從廉　請試購用　知無妄言

中一通信社

本社在天津法界二十一路四十九
電話二九四八

本社取中國第一之義略稱中一自通信以來蒙各界歡迎致有蒸蒸日上之勢雖本社宗旨純正不偏不黨而尤趨重於建設方面舉凡世（廣告）界大勢經濟實業無不竭力鼓吹茲將本社特點竭出如下（一）消息靈通（二）新聞確實（三）鼓吹本國實業（四）運輸歐美新知（五）遞送快速（六）取價極廉凡有欲閱通信者請逕函本社爲盼

腎虧體弱

請服樂山補腎壯力丸

朱少泉君之證書（來函照錄）

英文專門畢業學員　前女子法政學校教員

余在英文專門學校修業數年苦心攻讀不免用心過度自壬子畢業後又爲法政女學約充教員在校年餘積勞成疾以致多困少食週身懶惰並未介意繼而行動氣喘四肢無力形容枯瘦遂退職就醫偏約中西醫士診治無如服藥罔效支持月餘漸漸欲入勞症經友人傳希三君賜贈樂山補腎壯力丸一瓶彼時自知疾重恐此藥亦難挽回然又辜負良友之心始試服之藥盡頗覺見效即購一打接濟吞服藥未告罄病已若失**樂山補腎壯力丸**亟不愧起死回生之靈藥也　特誌此函　祈登報章　廣爲傳布　以便虛弱同胞及同病者早登衽席轉弱爲强矣

●樂山補腎壯力丸主治各症列左

▲先天不足　▲精神困倦　▲心季怔忡　▲耳聾耳鳴　▲行動心跳　▲腰酸腿疼　▲膀發炎　▲夜不安寐　▲陽萎不舉　▲赤白淋濁　▲婦女各症　▲血崩小產

▲後天虧損　▲內腎衰弱　▲諸虛百損　▲諸事善忘　▲動作氣喘　▲風濕癱瘓　▲小便發熱　▲年老精衰　▲舉而不堅　▲夜多小便　▲月水愆期　▲胃口呆滯

▲病後失調　▲氣血兩虧　▲頭暈眼花　▲神思恍惚　▲脊背刺痛　▲手足麻木　▲形容枯瘦　▲精清精冷　▲夢遺滑精　▲尿後反滴　▲赤白帶下　▲肝木不和

樂山補腎壯力丸價目每瓶大洋一元**六瓶**大洋五元**正**

總售處　前門外觀音寺中間華英大藥房　前門大街北頭中美藥房　大柵欄中西藥房　華美藥房　東安市場暢觀樓內瑞華藥房　東四北瑞豐藥房　西單牌樓亞洲藥房　西四寶光藥房　天津單街子老德記藥房　保定府西街華英藥房　張家口葆記藥房　近有不肖之徒以壯力丸字樣冒名仿造僞貨冒充　實堪痛恨　賜顧詳認螺絲蓋精美小瓶　雙地球商標　**樂山補腎壯力丸**　方不受無恥奸徒朦騙也　外埠函購　原局寄奉　無論購藥一瓶一打均照原價外加郵力二角

美興公司

發達中國實業之機會

發達工業必先有精良機械

挽回利權首當興本國製造

▲本公司此項廣告專爲中國人士計謀如何投其資本于有用之工業庶幾中國實業可以發達也▼

顏料

歐戰以前操顏料業之左券者首推德商此固盡人皆知毋庸諱飾嗣後德貨來源斷絕以致價格飛漲染業中人陡受無窮之影響彌深抱憾幸有美國各製造商運華接濟得以應對需用維持現況本行自創立顏料部以來營業日見發達所有顏料色樣無不鮮艷奪目經久不退行內設有顏料試驗室特聘專門人才研究化驗並一切化學藥品以及靛油倘荷　顧客參觀極表歡迎並儲有大宗現貨色樣準確定價低廉以便採購如蒙　惠顧請駕臨上海五馬路外灘本行面談實爲榮幸

上海美興公司顏料部謹啟

美興公司

上海分此

五洲大藥房

正式開幕廣告

本藥房自運歐美各國藥材配製各種家用良藥兼辦醫生器具照相材料化粧香品價廉物美早已有口皆碑然北京一隅尚付缺如茲爲便利　主顧起見特在前門外大街路東鮮魚口迤北自建三層洋房今已工竣擇於陽歷十一月七日即舊歷九月十五日正式開幕特別減價從廉出售　紳商學各界暨閨閣名媛賜尚希及早　顧無任歡迎凡惠購藥品陽歷十一月七號至十二月七號止一律九並每人購藥至二元以上者贈送最新式最精細美人圖一張以答惠顧諸君雅意扣批發另議本藥房藥品繁多備有衛生指南詳載各種良藥價目服法各界索函即寄不取分文　北京五洲大藥房主任吳承華謹啓　電話南局三千一百五十九號

海參崴變亂昨訊

崴埠亂事日亟刻下各國軍隊正在實力鎭壓今將昨日所聞之四電摘錄如下

▲林代表報告　林代將建章來電報告云渥政府屢次失敗見其黨派複雜某國人又從中挑撥恐有不利于我國之所爲且我艦隊分泊俄境不無可慮此後所有俄邊報告請由軍務司彙齊交會議詳加研究以備對付其具有俄邊防患意見請立即送閱以憑核辦

▲邵領事來電　邵領事恆濬來電報告喀軍被炸詳猜喀氏未犯經過實狀及高爾察克被刺等各節電中並稱鄂政府刻下爲敵所迫倉猝東遷軍民多移散各處形勢似甚決散云云

▲哈爾濱來電　哈爾濱電局來電云崴亂可望即平刻下各國及商民正籌畫善後維持之法云云又電報告云俄黨風聲日緊四出竄伏秩序漸危埠內如陸海軍隊均已嚴行警備特此馳佈云云

南北俄之新形勢

▲渥政府派遠東總督　▲德將軍乞援芬蘭

俄渥政府近因霍爾瓦特與謝美諾夫羅北諸夫等三人意見不合屢生衝突故新派伊利次得將軍爲遠東總督全權節制一切聞霍謝羅三人均歸其統轄其辦公機關設在赤塔云又聞俄德尼金軍隊前線頗不利戛茲哥那等處軍隊均向後方撤退彼得格勒雖已佔領然無芬蘭出兵援助恐難穩守現在德氏要求芬蘭方面出兵援助結果如何俟探明續誌

最近英國勞働界之大成功

（倫敦通信）

上回已經講過英國底勞働界這勞働問題恐怕是英國革命底導綫現在正在那裏翻筋斗其是危機一髮啊本月七日開了一次全國重要勞働組合大會這天是決定對於鐵路罷工表不表同情底一天英國重要組合共有人數五百萬合家族計算占有全國民底半數前數天這些勞働組合底非公式代表者都以爲這回鐵路罷工是爲勞働組合主義是爲全國組織底勞働者全體簡直說就是勞働者對於資本階級底惡戰各勞働組合員的腦裏早存了這種意見那麼一齊實行同盟罷工這也是當然的結果

不錯！要講兵力當然是政府方面勝利底還有多數報紙也反對勞働者方面但是他們底筆鋒慢慢地鈍起來了他們天天說勞働者是無政府主義過激主義譬如說小孩兒你眞淘氣眞有些玩意兒越發助長那小孩兒—勞働者—底氣燄了他們想要以少數烏合之衆打敗有國民全體半數底和整然有秩序底勞働軍眞是太不自量他們不知道現在是解放底世界有一種新曙光而勞働組合主義底實力又已風靡世界無論傾盡若干國底資財是不能取勝他底現在英國勞働聊底意見和能工物發之當初純然矛盾他以爲勞働者底要求是『是』底不過稍爲不滿意于勞働者底地方就是因爲勞働者爲貫徹其要求使社會蒙繼續之惡影響至於政府對於勞働者能工要求增加工錢却反對那『拿眼睛還眼睛拿牙齒還牙齒』地方法

這樣看來政府底旗色不甚鮮明而勞働者底態度和要求在一定範圍中可以認爲正當縱令政府冥頑不靈仍拿强悍底武力預備一場惡戰他的運命到今日所餘已無幾了五百萬底勞働軍若是大吹大鼓地奮勇起來立時將存在社會上底各機關停止那麼英國會變成一個黑闇世界英國如果不因此而亡那麼一定落在革命底深淵裏生嗎？死嗎？可以預卜嗎？

這革命的深淵彷彿是一所決鬥場政府方面底人雖是揉着雙拳做出那種又臭又硬（側所裏底石頭）地的神氣但是他已明白寡不敵衆對於勞働者底要求除了應諾以外別無他法果然！勞働大會開了政府也服從了五百萬勞働軍合奏凱旋高呼萬歲

政府之屈服是本月十日底事勞働者底戰鬥爲期不過九日居然大告厥功我們考其原因（一）由於勞働團體底團結勢力（二）由千能工指揮者底態度這類材料是可以供國人參考底

法議院與和平條約（續）

至二十五日格氏又至議院竭力衛護和約爲長時間之演說至兩小時半之久格氏今日到院精神氣色遠不如昨日係因激刺所致但今日雖爲長時之談話然問題重點仍未完全解釋清楚故此問題仍未了解然所言亦重要矣格氏到院後其他議案方畢格氏伸手表示欲發言主席即代宣言格氏行至席前狀頗鄭重將皮包徐徐啓開文件取出疊置案上台下議員知有重要演說皆擠至前列靜聽格氏即言今日將多耗廢君等時光就吾欲言者簡單述敘之少停又言吾今來發言實因選舉期近威威亞里君曾言開戰時改革即開場新局而亦即隨之而來吾意亦以爲然此時已經着手已入改革實行時期故甚艱難且頗難明白見其進行及其時期不過此和約即係改革之開場條件交涉至此方才起點此種變遷非世所常有吾人自難前知其所致此不過因黑暗之戰爭使吾人退後一步故方有今日之大進步若有人向君等言謂亞爾薩斯羅倫可以取回其他不論只此一事君等其亦欣喜否吾輩戰勝不特爲吾法取得利益即中立國而受其惠如斯勒斯維海港之讓與丹麥及爲挪威瑞典爭得許多利益而將波羅的海上不平及危險已完全除去吾儕自由博愛之主義至於此時已大擴張至吾人能力所及之地亦可算小小之成功和平條約經數日來之否戰辯論之後吾固發現許多弱點爲吾所不知者然亦有許多早在吾輩意計之中言至此稍有悠容又續謂吾之本心並非欲以和約求榮譽亦不願徒事感情上之廻護此固爲不完全之和約此本爲草創的初基不過其中艱難情形君又安知之昨日有一位議員向我問四月成績僅只此乎余應曰唯成績僅此僅此自來未見過者彼之力量能充許他人以自由解放他人之困苦而使法國從新改造歐洲大事整頓又有國際工人法定現在大勢已定奈何君等尙在細節吹求君等知否和約係一堅硬大石只求通過不求解剖多數人皆只知譏評細節而忽略全體余並非指德人解去武力德人賠償巨欵爲和約之全體吾所指者乃此後得一人類連帶的和平而此連帶之和平如何方能實行如何方能發展此方爲和約之全體此處乃應特別注意由此等處觀察方能說明和約之價値吾等亦將樂爲解釋而使君等滿意吾人應得何種結果亦不難事前揣得可斷言也吾所經歷至爲可紀君等聞之亦知此次和約之艱難不易而亟當寶貴當一千八百七十一年時吾曾觀艱難之事戰敗境況至今猶在目前彼時吾曾隨參亞士君旅行旅行何往即係往求敵人之友愛各處所過皆係可憐光景至今猶不能忘自此以後戰機危迫猶有五次第一次在一千八百七十五年俾士馬克見吾人恢復太速又欲以力撲我試想當時況味比較此時勝利固應難得議院多數之同意在過去時間中吾人曾受一黨派之攻擊此黨即與德國有關係者今日雖不能說遂將彼壓服但爲說彼已入於衰敗時期矣言至此台下有呼語意不明者格氏續言曰不了解乎吾可明言當與德交涉公果問題時並非責罰取償於彼等吾之所罰係罰其所應受因彼等曾給吾儕一破壞道德之行爲言至此稍息又續言自從此次大戰以來專門家科學家皆謂戰事時間甚短因吾國在戰前預備極爲缺乏吾爲此言蓋因一千八百七十年因無議院之監視查覺係在帝國之下此後吾人即知勇敢的取消吾人之過失故自一八七一年至一九一四年皆在議院監視之下雖然因此而吾輩對於戰爭之預備遂歉不足吾爲此言係欲諸君鑒前轍大計安排將來便不致再有不幸之事言至此下面反對者甚衆格氏不動又續言吾今欲言和平條件當協約國初加入戰團之時爲有謂法係爲英而戰此言錯矣法國與英在開戰以前並無聯絡一九一二年十一月二十二日愛德華克里氏來駐剳巴黎時皆言與法有密商其實不確因一九一四年八月一日英是尙宣言謂不願意加入戰團三日後大勢驟變德軍攻入比境於是英人乃動也美國初亦無戰意至潛艇攻擊後一年方對德宣戰其意亦自衛與法無涉昨日皆驚我出言暴烈不能候美議院通過已度君所問亦爲此不知美國如何全在吾人意計之中且加以美總統意志之堅定希望之深遠且又有最高之才能其前途蓋瞭然可覩現在既發現議院之爲難吾人殊應援助如我國議院能將此約先通過庶美總統不致再陷困境和平前途方形美滿巴度先生謂萬國聯盟與我儕關係甚大不應搖動云云此言所見甚遠余極佩服故余朝夕企望美國議院通過庶萬國聯盟得早成功君等素知美國議院與政治家皆與吾人相得今彼等雖以感情作用一時相持然吾輩實能調處其間故若先通過後再去電勸其照樣辦理此於人道情誼上實有大益有謂余藐視議院許多問題皆未通知巴度君亦如此言但外交上事實有不能公布者且一八七五年憲法非我自定有謂我不便議員與聞和會事者我若使君等與聞則此次無謂之詰難爭辯更多吾儕有委曲甚多自今視之似亦無大過失且吾惟知嚴守憲法吾時時覺監助者以嚴厲之目視我我非虛僞對於德人不能不秘密吾人結怨之總和吾已爲精密之比較結算吾決定甚堅言至此稍竭此後即談四人會議

重要會議只有四人而新時代遂由此產生但須知四人會議並非感情集合客氣從事各人皆具有極强固之國家觀念每一問題皆須經極長極久之紛爭辯難一事之解決至非容易而私意詭計亦無所售於其間世人許多揣測皆是摸風捉影之譚無足徵信云云此外又言及生活格氏謂生活爲人生永久之奮鬥吾豈不知政府現亦已竭力設法整理不久必有良果也復有社會黨議員略與辯論即散會

按明後格氏尙當繼續進行據今日長篇演說觀之和約之通過頗有希望因格內閣在議院根基尙穩此次和約關係極大若無過謬條欵必不致遭有力之非難格氏既以長年奮力用感情動之又將和會進行織述甚詳頗覺娓娓動人而其中關於法國內政及將來對外方針皆可於一鱗一爪中露出眞相其對於萬國聯盟希望之切則此次和約並未有不簽字者矣（完）

雜電彙錄

海參威秩序稍復

海參威消息云近日變亂時政府軍兵勇於鎮壓人民甚爲感激各社會表示感佩該陸隊之意而地方商會舉行集欵以爲攻擊叛徒致死各軍官兵士眷屬之恤金云云

海參威革黨失敗

滿州新聞報登一論說概述海參威近日亂事之結果如下（一）表示社會革黨當放棄其奪權之希望（二）證明社會革黨之無力且將各界之正當反動力以各界厭亂迫切恢復秩序（三）海參威革黨之滅亡可警誡人民在伊爾庫次克及西伯里亞各城勿步其後塵（四）政府軍隊之勇敢行動將增益人民對於該陸軍之信任云云

沃政府之近狀

路透訪員探得可靠消息云伊爾庫次克及克拉諾治司克境內各村鎭現又有抵抗過激派之舉動農民等趕速組織我兵隊高哲上將接到各處農民來函云彼等仍尊高上將爲元首而極信任之又云伊等並不因敗退致受警惶且預備徵集二十歲至五十歲之人役兵彼等致詞祝高將軍及陸軍幸福云云

日本又增兵

據赤塔城報告云森米諸夫將軍之兵隊一隊與日本軍兵一隊業經之激過派往攻擊愛琿河一帶派又據哈洛司克陸軍呈報云日本軍兵已恢復阿穆爾鐵路一帶之交通云云

（以上二十日哈爾濱電）

伯林之時局

伯林政治上形勢發生種種疑問德國各部祖護與登保之黨徒日來益見相持不下之勢云

法國十月份賦稅

法國十月份收入之直接稅及各國有實業之進欵統計八百三千一百萬佛郎較預算案約增加二萬萬佛郎云云

討論德艦問題

最高會議現討論德國艦隻形勢及其最後之用途該艦計重量一十七萬噸英國代表聲稱美國航務部拘留該艦隻之舉實屬違背最高會議所表決該艦應歸於美國軍隊轉運完畢即行退還英國之決定英國代表提明英國境內聚集各領地軍兵甚多切盼回鄉但其行期之遲延實因美國拘留德艦所致云

（以上十七日巴黎電）

政治軍務之聯盟

厄斯命厄亞拉特維亞芬蘭烏克安尼亞及白俄國宣布贊成組織政治軍務聯盟以防護其獨立現籌備召集特別會議討論聯盟之事云

（以上十七日倫敦電）

本京新聞

▲昨日總統傳見之人員　茲將昨日所聞公府傳見之人員列下上午傳見鹽務署參事夏啓瑜山東煙酒公賣局長楊慶徵山東督軍代表賈鴻賓下午傳見外交委員會長汪大燮

▲公府讌會美資本家　總統將讌會美國來京之各資本家一節昨據公府消息云昨日下午三點總統在居仁堂內設讌讌會美國資本家陪坐者有徐恩元陳籙等四五人約一小時始散云

▲赴蒙實業攷查員回京　農商部所派技正上任事張安陸赴外蒙考察實業事項昨已公畢返京即將報告書分送國務院及籌邊使公署用備參考云云

▲高等廳之喬遷　京師高等審檢廳前以房屋不敷應用且已陳舊故在大理院南邊絨線胡同建築新署現以新屋業已竣工定於本月二十四日移往新署辦公已由審檢二長發出通告矣

▲派員參觀三師秋操　邊防軍第三師定于今日在石家莊舉行秋季大操邊防處段芝泉督辦特派旅長苑尙品前往參觀苑旅長已于昨日早車出京赴石家莊云云

▲北京師範學藝會　本月二十三日爲北京師範第七週紀念之期該校定於是日上午九時至下午七時在校內開學藝大會除各種學理之試驗及名人演說外並有各項遊戲運動及新劇等以助餘興聞該校已於前日印出男女參觀劵數千張分送各界想屆時必有一番之盛況也

命令

大總統令

國務院存記馬世珍著發往直隸劉朝英著發往甘肅鮑鼎昌著發往江西王朝烈著發往山東交各該省長酌量任用此令

署內務總長朱深呈准兼署湖南省長張敬堯咨請任命李鵬爲常德警察廳廳長應照准此令

張森給予四等嘉禾章此令

中華民國八年十一月二十二日

來件

對俄問題之研究（續）（杞人）

▲中國宜籌備解決俄局之條件

佛家所論因果之關係一語・細釋之洵有至理・蓋欲收善良之果・須先種善良之因・如欲得果實・然必先培其樹・國際間之交涉亦猶是也・當日本之欲繼續德國而佔領膠州也・乃先與英法意等國預結密約・又與我先訂高徐順濟之路約・（一九一八年）謀將來在歐洲議席上有英法意爲之保障・使我取消發言權・卒至會議告終・日本數年所希望之目的達到・我國於此次巴黎會議所佔之地位何如乎・嗚呼吾不忍言・吾又不忍不言・當一九一七年八月十四日・閣議通過對德宣戰案之後・國人莫不欣然喜曰・將來歐戰終結・開和平會議時・我國當可出席列國間・要求日本直接返還青島矣・乃政府以國內多故・不惜注全兵力爲同室操戈之計・而於出兵歐洲助戰一事・則毫不關心・如不干緊要者・因循歲月・至去年一月法國謝絕我國出兵之答覆至矣・及我國派使赴歐・列强以兵力多寡爲出席名額之標準・我國專使乃電請中央徵求參戰成績・政府大窘・惶惶萬狀・遂臨時詢問各處採集參戰成績・電報四出・東拉西拽・我專使始爭出席五人・不允・爭三人・又不允・卒以二人出席・居於三等國之地位・嗚呼可深痛哭也哉・我政府對於膠州解決問題・事前既無準備・及至德國將敗・乞和於美國之際・又與日本密結高徐順濟路約・此約一訂・即不啻承認日本繼續德國一切之權利矣・夫既承認日本繼續德國一切之權利爲有效・則於膠州問題自不待言也・是以英國首相勞合佐治氏告吾全權專使曰・中國主張收回青島主張廢約是也・然何以自署名於一九一五年之約・若曰一九一五年之約爲日本愛的美敦書所脅迫・不得不爾然・一九一八年之約又豈有愛的美敦書者・中國既自署名矣・而乃要求他人主張廢約・天下寧有此等兒戲之理・我專使語塞・對於膠州惟有俛首聽列强之處分而已・

我國數十年來之外交往往如是・嗟呼・前車已覆・來軫方遒・其在將來坐待失敗・何若趁此時機實圖準備之策・準備維何・即出兵於西比利亞與協約各國取一致之行動是也・將來俄亂終了・列國會議解決俄局時・我國權利方面亦可以主張矣

▲中俄不平等之條約應一律取消

執途人而問之曰・日光空氣能爲汝之專有乎・曰否・何以言之・曰以無履行之實力也・由是以觀・可知凡事必具有可能之性質・且必有確能履行之實力・夫然後權利義務・始有所歸・國際間所結之條約・亦莫不如是・故條約之締結也・能發生效力與否・惟視當事者之兩國間能否履行・且果有履行此約之實力而已・我國曩者與俄國所結之各種條約・俄國今日猶能履行否・欲解決此問題・當先知俄國之現狀・夫俄國自革命以來・於茲三載・國困財窮・已如前述矣・干戈紛擾・一國三公・各自爲政・直至今日・波蘭烏克安尼依斯陶尼高加索芬蘭等處・已相繼宣布獨立矣・四分五裂・險象環生・列寧政府各國未表同情・關氏政府已經搖動・是其內政尙乏有强力者之執行・況於中國所結之條約耶・然則俄既不國矣・已無履行條約之實力矣・我國宜如何者・即從前所結之條約・今已等於具文・莫若於此時將所有不平等之條約起而宣布取消之之爲愈也・

或有問於余曰・子欲乘人之危・攫人權利・豈不違背國際間之信義乎・余應之曰不然・子之所云者・適有一反比例焉・昔之俄國乘我積弱之際・竟欲蠶食我土地・侵害我主權・與我國締結不平等之條約・我國當時以處於困難之地步・不得已只得吞聲飲泣承認之而已・今若不乘機取消之・是自甘暴棄也・況余所謂取消不平等之條約・乃收回我國固有之權利・與乘人之危攫人權利者迥乎不侔・業已顯見・何違背國際間信義之有乎・且不平等之條約・尤以俄蒙協約專欵・及中俄聲明文件與夫中俄蒙三方協約爲最可痛心之事・夫蒙古乃中國之藩屬也・猶之未成年之童子也・中國乃蒙古之祖國也・猶之監護人也・未成年者無與他人結約之權利爲民法上之所許・故未成年者之行爲監護人可以取消之・蒙古之行爲・與此適相脗合・中國可以取消之・固已不迎刃而解矣・矧藩屬爲母國領土之一部・無與他人定約之權・乃爲國際法上所規定・且不合法之條約・如干涉獨立國之內政・斯又爲國際法上所禁止・故吾之論毫不爲過・

抑更有進而言之者・夫俄國當新舊黨傾軋時・過激派勢力猖狂之際・舊黨命運危如一髮・乃乞援於我・我政府派林建章爲總司令出兵於海參威・與協商各國一致助戰・其舊黨亡命於中國東三省哈爾濱及京津等處者・中國仍以友邦人民視之・加以保護・毫無歧視之見存・俄既瓦解矣・其舊日之公使領事・我國猶繼續認許之・且其經費由我接濟之・我國之待遇舊黨・不可謂不厚矣・至西比利亞之鐵路・我國派員與協商國分權保護・且出資加以整理之・凡此等等皆與俄國有巨大之利益也・不第此也・更有一事於俄人最感便利者・即俄國國幣以信用喪失・世界各國・早已拒絕使用矣・而我國商民雖受損甚鉅・惟以國際友誼之關係・未肯遽爾絕之・故俄人之生活・大都仰給於我・倘我亦如各國之例・不與行使・其不死於餓殍者幾希・由斯以觀・中國實與俄國天經地義之恩・食毛踐土之惠・是不能不有以報酬・以償中國之損失・所謂報酬者・即取消不平等之條約是矣・苟政府即時舉行・明令宣布・將來於列國解決俄局時・我可據以上之理由・請求承認・當無不可・況萬國同盟會英國委員賽西爾氏既宣言俄國問題・宜歸萬國同盟會解決之之一語・是俄亂一旦結束・列國對於俄亂所受之損失・不能無相當之要求也明矣・且現在巴黎和會法英美意日五國已致文於關爾查克氏・謂列國願承認鄂政府・惟須關氏承認其條件・仍富與以助力等語・是各國對於關政府已爲有條件之承認矣・我國如承認關政府・或將來其他之政府時・亦不能爲無條件之承認・而甘居列國之後也・時機已至・未可因循・往者不可諫・來者猶可追・應爲未雨之綢繆・勿容作臨渴掘井之下策・時乎不再・願當事者急起圖之・俾他日我國居於自動之地位・以滌前非而雪國恥・留史冊之光榮・奠國家於磐石・豈不懿歟・（完）

趙菊芳 數子　潘如香 玉玲瓏　雙鎖山 武桂蘭 探母　梨云 胡振升 朱三貴 胭脂虎　崔靈芝 榮蝶仙　新明 十月初二 羅慧因 蕭天呆 王凌波 王夢花 劉天恨 顧菊影 味燒俠 笑天六 吳嗇生　姚玉芙 余叔岩　文明 張麗卿 少華山 張喜芬 探母 趙家樓 十五貫 盧月霞 鮮靈芝　吉祥 俞華庭 三江口 石韞玉 一口劍　中和 韓金喜 汾河灣 金桂芬 愛禪台 梁春樓 落馬湖　天 陶顯亭 一門忠烈 郝振基 安天會　廣 譚富英 黃金台 尙富霞 鬧學　第 陸樹田 金仲仁

俄國研究

●一九一九年旅俄六週見聞記（十二）（禁轉載）

Authur Ransome著　兼聲譯

那天黃昏時候我去國家飯店看 Reinstein。他是個細小的老祖父、一個美國社會黨工團的會員、去年對於美人有很大的幫忙、至於說及今次的革命、他更有一個很深的智識。他必定有七十歲了、然而莫斯科勞農政府或行政理事會開會、沒有一次不到的。他每天七點鐘起來、由莫斯科這一邊、跑到那一邊、順路對那些少年人演說、訓練他們做勞農軍隊的軍官。說到他的布爾札維克主義、他是一個極端的樂觀者、並且處於一個無關緊要的官員地位、印了許多的英文傳播品、却是沒有一本能傳到英國的。我沒有帶來美國的報紙、他很失望。他恐那交通不便—這種話一日之間、最少有三回、吹到我的耳鼓上來。他以為政治方面的地位、大約是這樣了。若說經濟方面、那就非常壞了。他們有了穀黍、但是因為沒有火車頭、所以不能運到城中來。這種經濟上的困難、終久不免要影響到政治上去的。

他說及那英國的俘虜。這些俘虜、現在運來莫斯科任他們自由行動、不復使人護送。我尚及那些兵官怎麼樣、他說他們還在監裏、但是無論什麼東西、都可以送進去。有一個『萬國紅十字會』的會員當那些美國人在此的時候、同他們一塊兒工作、也常帶到些東西給他們。他告訴我說、他在莫斯科的時候聽說在 Archangel 邊界的俄國人、同外國人很相親愛、他馬上就同兩個俘虜、—一個英人、一個美人、—去到那裏。經過些少困難、遂約定一次會見。協約國那方面派來兩個軍官、一官巡查、同他們站在戰線中一座橋上會談。這個會談、以說及美國勞動界情形、和推測協約國為什麼要把駐俄的兵士撤退的問題居多。最後那協約國的代表（我想是美人）叫 Reinstein 到他們那裏去、告訴他們的情形、並且担任他往返的平安。這個時候有兩個俄國人、也到來了。其中一個、用他的後背當棹子、他們寫一張護照 Reinstein 拿那護照給我看、並且思疑他能用不能、還說他無論怎麼樣、若是不得莫斯科的訓令、都不敢獨行的、當時風塵漸漸的起來、他們就各自分別了。那些兵官對俘虜說：『你們不想同我們一塊兒回去嗎』？那兩個搖頭表示否定的意思嘴裏說道：『不去、謝謝你們罷』。

明天早起、我果然在『國家飯店』找了一間房子、這間房子非常之好、而且隔壁就是廚房、所以也很暖了。我犧牲了許多時間、然後把東西搬運過去。這個路途相去雖則不過四百英尺左右、却要費四十個『盧布』了。一切事物辨妥之後、我買了幾本書、預備一條單子、把應要的東西、和要見的人物、一一寫上。

那個房子、是很乾淨的。那個下女把東西弄得非常齊整、我掉了一些洋火在地下、伊也反對、且有一點驕氣。伊說伊自從這個飯店開首、已經在這裏了。我問伊對於這個新國家、可中意嗎？伊說：『食料不够、但是我覺得比從前較為自由些』。

那天下午、我下樓到那大廚房瞧瞧、見常常有熱水。有一個很大的廚、設在別處、以供住在飯店的客人們使用。我在這裏見有許多人用各省的大火爐。有一個灰色頭髮、穿着很窄的小衫、衫上飾以哥薩克的鎗彈的一個哥薩克兵、他在那裏一方面弄湯、一方面蒸那猶太女子所做的薯餅。有一個戴著眼鏡年紀略老的『行政理事會』的會員、在那裏弄一點肉、好像很忙似的。有兩個女子用一個舊的錫罐在那裏衮番薯。在別一個洗衣房裏、有一個強健的長頭髮的革命黨、正在那裏洗一件內衣。有一個婦人、伊的頭髮、是用一條藍巾裹起來的、在那裏熨平一件輕便的外衣。又有別個、擱伊的被單之類、在一個大鑊中蒸煮。飯店中常常有人拿了他們的鍋子、錫罐、到此取水弄茶。在廊的那一邊、還有一個廚房。這裏有許多人、手裏拿着自己的碟子、盌、等候用劵來交換湯和肉。有人告訴我說：要是你把那鮮肉自己拿到房中衮熱、比在飯店衮多一點。但是我很用心去看着他們了、恐怕那話是謠傳罷。此外我也沒有一個醬碟。

名著

●柏雷博士 思想自由史（四十）（禁轉載）

譯者志希

第四章　解脫的先聲（新生時代與宗教改革時代）

歷來有許多人、現在還有許多人、以為信教自由、和私人得有單獨主張的權利、是『宗教改革』這次運動造成功的、實在大錯了！『宗教改革』誠然是開歐洲政治社會的新局面、但是信教自由新局面開過以後纔有的。當時『宗教改革』的人若是看見後世的情形、恐怕也要驚惶失措。他們當時對於信教自由這個問題、內部意見就不一致、而他們首創改革的動機、並不是因為爭自由而起、乃是想推倒他人所持的 Authority 而易以自己所持的 Authority。說得明瞭一點、就是推翻當時教會的威權、而易以『聖經』的威權。並且他們所主張的『聖經』、一定是要他們——Luther、Calvin——自己翻譯的、方纔有效。可見他們何嘗把人家的思想自由放在心上。所以從眞正思想自由的精神上說起來、我們眞可以新舊無擇了。多少宗教的戰爭、並不是為全體的思想自由而戰、乃是為一部分特別的信仰而戰。照法國的情形看過去、則我們早已覺得若是新教戰勝、那他待舊教的方法、正不見得比舊教待他好呢！

Luther是很反對他人的思想自由和信仰自由的人。他以為這種主張、與『聖經』不很相合。他在異教教徒秉政之下、也能夠極力反對燒死別教的教徒、因為他們自己也是朝不保暮的、恐怕罹於此難。但是他本身一平安、自己一當權、態度就立刻改變、主張國家惟一的責任、就是保持他的『正道』、而除盡別的『異教』。不但國家要保持、而且人民要貼伏。他以為凡是幼時不曾受洗禮的、都應當被殺、這是何等殘忍的主張呵！可見所謂新教舊教、其去他獨善的心思、正是一樣、沒有一點差別的了！（未完）

小說

●去國（二）

冰心女士

僕人上來問道「晚飯的時候到了、等不等芳姑？」、吳媽說「不必等了、少爺還沒有吃飯呢」、隨後他們便一齊下樓去、吃過了飯、就在對面客室裏、談些別後數年來的事情。

以後英士便問父親道「現在國內的事情什麼樣呢？」朱衛笑了一笑、道「你看報紙就知得了」、英士又道「關于鐵路的事業、是不是積極進行呢？」朱衛說「沒有欵項、拿甚麼去進行、現在國庫空虛如洗、動不動就是借欵、南北兩方、言戰的時候、金錢都用在硝煙彈雨裏、言和的時候、又全用在應酬疏通裏、花錢如同流水一般、那裏還有功夫去論路政」、英士呆了一呆、說「別的事業呢？」、朱衛道「自然也都如此了」、夫人笑對英士說「你何必如此着急、有了才學、不怕無事可做、政府裏雖然現在是窮得很、總不至于長久如此的、况且現在工商界上、也有許多可做的事業、不是一定只看着政府」英士口裏答應着、心中却有一點失望、便又談到別的事情上去。

這時聽得外面院子裏、有說笑的聲音、夫人望了一望窗外、便道「芳士回來了」、英士便站起來、要走出去、芳士已經到了客室的門口、剛掀開簾子、猛然看見英士、覺得眼生、又要縮回去、夫人笑着喚道「芳士你哥哥回來了」、芳士便笑着進來、和英士點一點頭、似乎有一點不好意思、便走近母親身旁、英士看見他妹妹手裏拿着一個球拍、脚下穿着白帆布的橡皮底球鞋、身上是白衣青裙、打扮的非常素淡、精神却非常活潑、並且兒時的面龐、還可以依稀認出、便笑着問道「妹妹！你們今天賽球麼？」、芳士道「是的」、回頭又對夫人說「媽媽！今天還是我們這邊勝了、他們說明天還要決最後的勝負呢」、朱衛笑道、「是了！成天裏只玩球你哥哥回來你又有了球伴了」芳士笑說「哥哥也會打球麼？」英士說「我打的不好」芳士道「不要緊的、天還沒有大黑、我們等一會子再打球去」在客室裏又談了一會、他兄妹兩人、果然同向球場去了、屋裏只賸了朱衛和夫人、夫人笑道「英士剛從外國回來、興興頭頭的、你何必盡說那些敗興的話、我看他似乎有一點失望」、朱衛道「這些都是實話、他以後便知得了、何必瞞他呢」、夫人道「我看你近來的言論和思想、都非常的悲觀、和從前大不相同、這是什麼原故呢？」

這時朱衛忽然站起來、在屋裏走了幾轉、嘆了一口氣、對夫人說「自從我十八歲父親死了以後、我便入了當時所叫做「同盟會」的、成天裏廢寢忘食、奔走國事。我父親遺下的數十萬家財、被我花去大半、鄉里戚黨、都把我看作敗子狂徒、又加以我也在通緝之列、都不敢理我了、其實我也更不理他們、二十年之中、足跡遍天涯、也結識了不少的人、無論是中外的革命志士、我們都是一見如故、『劍外惟餘肝膽任、鏡中贓詫頭顱好』、便是我當日的寫照了」

夫人忽然笑道「我還記得從前有一位我父親的朋友、對我父親說「朱衛這個孩子、闊的太不像樣子了、現在到處都掛着他的相片、緝捕得很緊、拿着了就地正法、你的千金是終要吃苦的」便勸我父親解除了這婚約、以後也不知為何便沒有實現」、

朱衛笑道「我當日滿心是『匈奴未滅何以家為』的熱氣、到是很願意解約的、不過你父親還看得起我、不肯照辦就是了」、

朱衛又坐下、端起茶杯來、喝了一口茶、點上雪茄、又說道「當時眞是可以當得『熱狂』兩個字、整年整月的、只在刀俎網羅裏轉來轉去、有好幾回都是已瀕于危、就如那次廣州起事、我還是得了朋友的密電從日本趕回來的、又從上海帶了一箱的炸彈、雍容談笑的進了廣州城、同志都會了面、起事那一天的早晨、我們都聚在一處、預備出發、我結束好了、端起酒杯來、心中一陣一陣的如同潮捲、也不是悲慘、也不是快樂、大家似笑非笑的都昭了杯、握了握手、慷慨激昂的便一隊一隊的出發了」、

朱衛說到這裏、聲音很顫動、臉上漸漸的紅起來、目光流動、少年時候的熱血、又在他心中怒沸了、（未完）

新文藝

●阿奈托爾 anatol（續）

德國 arthur sehnitzler著　紹虞譯

第三幕　閒話（三）

馬　（照前一樣讀法）『女人都是有一樣的脾氣：道破他的假心腸、他們還是老臉。

阿　是的、那是眞的。

馬　他是誰呢？那是個很厚的袋兒。

阿　盡是謊話、每回總有八頁長的信。擲了他罷。

馬　那麼他也是老臉的麼？

阿　是的、當我找出他破綻的時候。丟了他罷。

馬　丟掉這些老臉撒謊的。

阿　別這麼侮辱人。他也會偎着我的臂兒—他是很神聖的。

馬　好、那自然是個原因、再看這一個（同前一樣的念）

『我愛呀、我記起你訂婚的人、我便要發我神經的怪病、

我愛呀、我有時狂笑、直到哭意無聲、

世人儘多高貴而輕賤的人。』

阿　（微笑）是、他是個—高貴而輕賤的人。

馬　裏面什麼？

阿　不過一張照片—他和他的未婚夫。

馬　你認識他麼？

阿　那自然、不然我不能笑他。他是個蠢夫。

馬　（正色的說）他也會偎着他的臂兒—他是神聖。

阿　够了。

馬　（拿一個新袋）這是什麼—一句句子—

阿　一句什麼？

馬　（念下）『他打過我的耳刮子』

阿　哦、是—我記得。

馬　那可是結局麼？

阿　不、起頭呢。

馬　我知道了。這兒—『改變火焰的方向、比燃着他是容易。』這是什麼意思呢？

阿　唉—我改變這火焰的方向、別人燃着他。

馬　丟開這火焰罷。（念）『他常常帶着他的烙髮剪』（看着阿奈托爾現詢問狀）

阿　唉、是、他不論什麼際會、他常帶着他的烙髮剪。他是很美麗。我現在祇有他面紗的一角作紀念。

馬　是、揑着到像。（念下一個）『我怎樣失了你？』好、你怎樣失了他呢？

阿　那正是我不可知道的。他走了—一輩子沒有見他。這是常有的。譬如你放一把傘在某處、過了幾天、你不記得了、那麼你就記不得什麼時候什麼地方丟了他的。

馬　再會罷、失了一個。（念）『你是了可愛親妮的人』。

阿　（夢夢的接着說）『纖纖玉手的處女』。

馬　那是卡賓、可不是他麼？

阿　是—你知道他的。（未完）

論壇

●『的』字的用法『解紛』

劭西

關於「的」字的用法近來晨報上胡適君止水君建侯君沈兼士君錢玄同君都有意見發表。這雖是語法詞品中一部分的問題、却有很重要的關係。—因為「的」字在語言中用得最多—所以國語統一籌備會打算將他作為委員會常會中一個討論的問題。我且先將私人的意見簡單寫出如左：

我以為要從區分上用一個「約定俗成」的辦法、就是錢玄同君原來所擬的三條規則最好。—建侯君的區分意見、和他完全相同。陳獨秀君也不過大同小異、我看將來可以沒有甚麼大問題、—這三條規則、總可以當作這一場討論的結果。

但「的」「底」「地」三個字的區分、究竟在實際上有甚麼效用？這到是一個疑問。因為說話的時候、這三個字的聲音、并沒有甚麼區別。那麼他們的區別、不過在紙片上的字形罷了。並且注音字母、現在雖不能脫離漢字而獨立、將來如果通行、總不免有一部分的人、要當他作完全的拼音文字。這三個字的注音、同是「ㄉㄧ」、用起來又有甚麼區別呢？照建侯君的辦法、固然可以用四聲的「上」「去」「入」分別他的音、但是四聲這個問題、在國音上簡直沒有方法教他統一。若是語言上要靠四聲來區別「的」字的用法、恐怕到底還是一個「模糊影響」。

我的意見、以為從效用上事實上習慣上說來、區分不區分、儘可聽人自便。因為「的」字的用法、或是「日本化」之術語的—形容詞、或是介詞（之的變化）代名詞（者的變化）、或是副詞的附屬品、實在都可依上下文的語氣辨別出來。斷不會在意思上發生何等大誤會。况且同音同形而不同意義的詞類、要依上下文才能辨別的、也就不少。若是都要從字形上一個一個的區分起來、實在是不能辦到的事。所以我以為討論字形、不如討論語法。

「的」字三個用法、若不從字形上區分、在語法上就有應該特別注意的兩件事：

（一）如建侯君所舉的例、「理想的公園」一語、是有兩個意思的。一個是說這公園的構造等等皆合乎理想、一個是說理想中有一公園還未出現。這類的詞、雖則也可從上下文分別他的意思、但是語句之構造上、也應該有一個較為明了的區別。我以為第一個意思、是將「理想的」當作純粹的形容詞用、直接附於名詞「公園」上、就是說這公園合乎理想。第二個意思、就應該變更組織、作「理想上的公園」、或作「在理想中的公園」。是將「理想」兩字本來的名詞性質、不加變化。另加一兩個字、構成一個「形容詞的短語」、藉著介詞「的」字、與「公園」生一種關係、就是說理想中所有的公園。語句的構造既不一樣—這兩個「的」字的詞品、自然不會含糊了。—像這類的例頗多、在語法上可以列出種種不同的公式、一時也說不盡、容後再討論罷。

（二）一句話所用的「的」字太多、覺得太累贅了。我以為「之」字還是要並用的。—如「美國之民治的發展」。並且屬於介詞的「的」字、不妨漸漸的養成用「之」字的習慣。或者就照討論諸君所決定的辦法、用上幾個「底」字、也沒有甚麼不可以的。不過在語言實際上、「之」和「的」兩個字的音有分別、比較的易於聽清罷了。

以上是我私人的意見、對不對還要請大家評判。不過我現在也是太忙、如是表示反對或提起質問的、我狠願意蒐集起來、交給國語籌備會作討論的材料、將來我或者可以將討論的結果記錄發表。却要恕我不能一一的答復。

（記者按、此稿寄到時、陳獨秀先生之文尚未發表）

園　早日　張黑　鍋鋼陣　石月明　獻地圖
界　早日　八仙日　陳碧雲　溪皇莊　回龍閣
界　晚日　芙蓉仙　八仙日　殺狗　收關勝
樓　早日　小雙喜　小寶芬
院　演　新戲　文明　陸月明　金天眞　馬根情　傲霜　王漳君　汪一舟　沈兆豐　甘佩琳
院　戲　晚日　王鳳卿　九陣風
園　晚日　掛玉樓　盧月霞　金寶芬　張小仙　雙官告　惡虎村　雪盃園　玉堂春
園　晚日　小翠花　小振亭　穆天王　惡虎村
園　晚日　李白濤　金桂芬　梁春儂　韓金喜　孟昔母　春阿氏　三上轎
園　早日　侯盆隆　王義有　三氣　夜
樓　早日　殷連瑞　馬連良　紅門寺　連寶燈
臺　舞　晚日　貫大元　蝴蝶仙

哮喘一症皆由肺系受尅氣不通暢所致初則咳嗽漸至喘急如不從速醫治愈久愈深終難解脫本廬虔修哮喘氣急丹有起死回生之功發行以來口碑載道無論男女老幼新起久患內傷外感種種哮喘氣急服之靡不霍然謝函山積不勝登載惟市井罷習者名之

痔瘡之症種類甚繁有牡痔牝痔脈痔腸痔之分又有酒痔色痔血痔氣痔之別究其患痔之原大都濕熱下注醉飽行房陰虧熱甚焦勞過度以致筋脈橫解精氣脫泄成瘰成塊或痛者爲痔濃血淋漓管長數寸或黃水紫血脫紅疼痛者爲漏本主人得家傳秘法虔製此丹無論新痔舊痔內痔外痔

與衆　胃　舒　肝

人之肝氣不舒滿悶肚腹膨脹欲以悲舒肝胸膈悶塞多以胃藥品順氣爲

潤肺止咳化痰丸

◉樂山潤肺止咳化痰丸◉

咳嗽一症　發於肺部　肺爲羣臟之首　最爲嫩嬌　肺屬金畏火者也　上連咽喉　下通心肝　呼吸若出入之總關　然偶遇感冒　而致風寒　或內受鬱火或因氣逆　或操勞過度　肺必患咳　初得者爲不速治　日久脾胃衰敗　精神消耗　內臟養生之津液　皆變爲痰　呼吸不靈　氣管塞閉　漸成勞瘵之症　豈不危險哉　本醫生秘製此丸　功能潤肺清肺化痰止咳定喘順氣開胸　無不應驗如響　主治各症列下　初起傷風咳嗽　感冒肺寒咳嗽　內逼鬱火肺熱咳嗽　氣喘氣逆咳嗽　操勞過度咳嗽　干嗽　痰中帶血　呼吸不靈　氣管塞閉　各種痰飲哮喘　破金失音　咽喉痛　胸悶欲嘔　夜不安眠　痰　五勞七傷各症　無論男女老幼　遠年近日　新久輕重　痰喘咳嗽　**癆傷咳嗽**　**多年不止老痰咳嗽**　或按節令必犯　諸般咳嗽　服此丸立見奇効　**雖癆咳**　眞肺部至寶也

▲價目　每盒洋一元　每六盒洋五元

◉**總售處**　前門外觀音寺中間　**華英大藥房**　前門大街中美藥房　大柵欄老德記藥房　中西藥房　東四北瑞豐藥房　西單牌樓英美藥房　東安市場暢觀樓內瑞華藥房　西四寶光藥房　華美藥房　天津單街老德記藥房　保定府西街華英藥房　張家口葆記藥房

樂山潤肺止咳化痰丸　自問世以來　已二十餘載　屢蒙各界惠函證書　不下數千　遠近久已知名　勿待贅述　誠非初創各藥　虛張聲勢　自誇有効者可比

購時認明樂山潤肺止咳化痰丸　雙地球註册商標　方不受他種劣藥矇騙也　外埠函購原局寄奉無論藥一盒至一打　均照原價　外加寄費二角

樂山潤肺止咳化咳丸自行世以來歷有年矣凡有肺病不咳病醫藥無效者皆得此藥救全屢蒙各界嘉獎證書誌謝者不下數千遠近久已知名勿贅茲將昨接之來函原函照錄於左

華英大藥房諸先生鑒　銓因公赴鄉待操勞過甚忽於上月初陸患咳嗽夜不寢每坐以待且延各名醫診視及服各種療咳藥品均無效力閱報即派專差赴京購買樂山潤肺止咳化痰丸一盒試服咳頓止深大異之速又派專差赴京速購二盒以藥盡而疾病失矣章感是藥之精良謹寄照片一張鳴謝忱並希登入報章俾同病者同受益焉此請大安

二等海軍章四等文虎金質棠蔭章二等嘉祥章

昌平縣知事翁之銓謹啓

咳嗽督招討　保肺大元帥

仲友文清痰止咳保肺丸乃專門療肺止咳聖藥曾經治愈無數多年諸般咳嗽肺癆哮喘等症謝函證書不勝枚舉足見是丸之功效歷歷可攷也茲有北京宣武門外上斜街中間路南許君季明患多年肺癆咳嗽服仲友文清痰止咳保肺丸始得轉危爲安前接許君惠函致謝云季弟於五年前因感冒風寒得患咳嗽以爲此種微恙不必治之數日後亦能自愈也不料六七日之間痰飲若潮每遇作嗽胸間若有物寒呼吸急促商諸名醫據云內鬱燥火外感風寒投以清痰散寒之劑服後痰清氣爽而嗽咳依然又服止咳滋陰等藥後即時發時愈遂不介意也至今已五年之久身雖虛弱而作事勉強操勞不意今冬咳嗽甚爲劇烈痰中帶血嗽至數聲則頭目眩每飯喜食乾物服藥罔效也又服各種專門嗽咳丸藥均不見效自謂必成肺癆重症非藥力所能挽救也因見各報登載先生之保肺丸專治多年咳嗽遂遣人試購一瓶未及三日便覺咳嗽輕減稍有轉機後又續服半打居然全功盡奏合病一旦皆痊先生之保肺丸救弟一得生恩同再造感激大德難安緘默特書原委藉申謝忱尙祈列入證書以爲同病者作一介紹可也

仲友文清痰止咳保肺丸主治各症開列於左

一治初起傷風之咳嗽　一治感冒風寒之咳嗽　一治肺熱鬱火之咳嗽　一治氣喘氣逆之咳嗽　一治操勞過度之咳嗽　一治少年酒色過度之咳嗽　一治濕阻痰凝之咳嗽　一治無痰之乾咳嗽　一治老人氣虛之咳嗽　一治口乾口渴　一治咳嗽累及胸腹疼痛　一治咳嗽兩脇抽痛　一治咳嗽腰痛背痛　一治咳嗽面紅頭眼黑　一治肺癆肺萎肺癰　一治各種痰飲哮喘氣急　一治咳嗽煩燥夜臥不安　一治咳嗽肺熱骨蒸自汗盜汗　一治腎水虧耗咳嗽　一治脾實濕熱晨起吐痰咳嗽　一治嗜烟嗜酒傷肺咳嗽　一戒烟肺氣虛弱痰多喘促　一治小兒時發時愈各種咳嗽

以上各病無論男婦老幼何種咳嗽或時發時愈或逢節必犯或多年不止之老咳嗽或終日纏綿臥床不起命在旦夕之肺癆等病一服此丸莫不沉痾頓起藥到回春誠保肺之良藥續命之金丹也

△價目每瓶定價洋一元　每打十元　外埠函購原班回件

△注意購藥諸君請認明此清痰止咳保肺丸上貼桐鳳註册商標小方票　仲友文秘製之藥庶不致悞爲奸商所騙也

△總售處　北京大柵欄華美大藥房　電話南局三二五七號　西單牌樓英美藥房　東四六條瑞豐藥房　東安市場暢觀樓內瑞華大藥房　天津單街子西口老德記大藥房　保定府西街華英藥房　張家口葆記藥房　奉天鐘樓南中西藥房

仲友文大醫生啟

閣下之肝經如何

如覺動輒腸怒無故肝火驟發氣憤交集或腸胃鼓氣舌現厚苔口覺澀味胸胃熱心煩意躁大便失序此皆肝經失調所致也必須服用清導丸以微利之爲首要耳此微小之藥丸性極和平能利膽汁專治大便秘結肝火上升疾病頭痛痔瘡苦等症湖北漢口公興存總公司劉季良先生來示云余素有大便閉塞之症故時患肝火上升頭暈目眩之疾前曾購服紅色清導丸以來大便通暢從未有阻隔之虞以是知該丸有神速之功余於該藥丸曾受益良多故樂爲之介紹於同病者紅色清導丸如尊處無從購買請即寄郵票大洋六角至上海四川路九十六號韋廉士醫生藥局原班郵奉一瓶可也

時屆冬令預防有術否

閣下之氣血充足否肺體強健否冬季嚴寒交迫之危險果能承受否

冬季將近畏懼者多因彼等素患萎胸肺弱咳嗽吐痰或咳血等恙或素有瘋濕骨痛腰痛背痠臀尻酸楚筋系刺痛等症者也如若彼等欲求血氣強健只須於秋季預先服用韋廉士大醫生紅色補丸以防範之俾氣血康壯則冬令嚴寒所起之痛苦定必有無恐矣閱報諸君須知韋廉士大醫生紅色補丸乃是天下馳名清血健血造血之聖藥由其補血健腦之功曾經療治天下各國千萬男女之患血虧腦疲者已歷三十餘年矣即如歐洲美洲非洲亞洲等各處均有治愈者且並無男女老幼之別也請觀江西南昌府集成永布號吳超羣先生來函云家母現年五十六歲因患氣喘咳嗽之症身體衰殘百藥罔效及試服韋廉士大醫生紅色補丸病勢日減連服數瓶疾病全愈精神復元因念一日病除誠係韋廉士大醫生紅色補丸之奇功也特致數語以鳴謝忱閱報諸君請自今日始強健其血液可免冬季疾病之相侵也韋廉士大醫生紅色紅丸凡經售西藥者均有出售或直向上海四川路九十六號韋廉士醫生藥局函購每一瓶英洋一元五角每六瓶英洋八元郵力在內

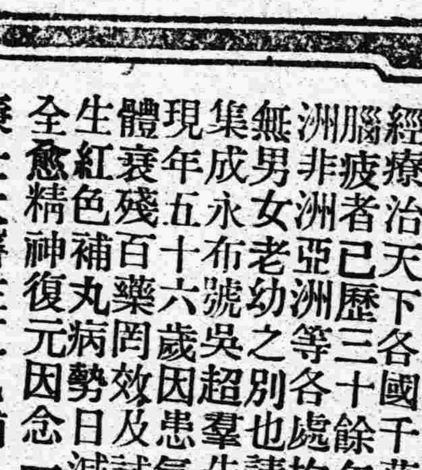

小書奉送　敝局備有精美小書名曰何物可食如何食之以及延年益壽小書欲索取即須寄一明信片至以上地址原班郵送

新華儲蓄銀行　公共儲金

儲金　月儲十二元者　以二千元爲滿額　月儲六元者　以一千元爲滿額　月儲三元者　以五百元爲滿額　預繳一年以上者　得預扣利息

還本　十四年期滿　即行還本　並加利息　得獎滿額後還本不折　與未到期還本均另表定之　中途停繳不即取回原本者　到期後照數發還　不扣

開獎　每月在儲金內提出二成半（即四分之一）充作獎金　歸儲金人享有　每千號內必有一號　得獎號碼平均十號內　陽歷每日二十日在北京當衆開籤　第二期定於十一月二十日下午二時在順治門大街江西會館舉行　任人參觀

詳細章程請向新華儲蓄銀行索閱